

## Archivio di deposito (1890-...)

### Elenco di consistenza

Tra il 2010 e il 2011 è stato realizzato un progetto di riordino dei grandi depositi d'archivio nella sede della Celestia, grazie al quale è stato effettuato uno scarto molto consistente, condotto secondo le direttive e sotto il controllo della Soprintendenza archivistica del Veneto, ed è stato redatto un elenco di consistenza dei documenti ivi conservati.

A questa documentazione archivistica, ancora non inventariata, si aggiungono alcuni ulteriori depositi presenti nelle soffitte di Ca' Foscari o in piccoli magazzini di altre sedi, in gran parte ancora inesplorati.

Si dà qui l'elenco di consistenza dei soli depositi della sede della Celestia.

Trattandosi di un Archivio di deposito, i documenti elencati devono ancora essere sottoposti alla selezione per la conservazione illimitata a fini storici e al conseguente scarto dei documenti destinati alla conservazione temporanea, così come individuati dal *Massimario di selezione e scarto dell'Università Ca' Foscari Venezia* (allegato nr. 6 a: Università Ca' Foscari Venezia, *Gestione del protocollo informatico e degli archivi*, regolamento emanato con decreto rettorale nr. 1143 del 21 dicembre 2018 e modificato con decreto rettorale nr. 1495 del 23 novembre 2021).

Le serie sono quasi tutte aperte, consultabili per fini storici fino alle pratiche concluse da almeno quarant'anni.

**Affari generali (1913-2001)**

- Affari generali, borse di studio (1969-1979): bb. 2.
- Albo dipendenti civili dello Stato (1986-1992): bb. 2.
- Amministrazione centrale Ca' Foscari (1990-1992): b. 1.
- Annuari Ca' Foscari (1964-1967): pacchi 2.
- Appalti servizio pulizie (1983-1997): bb. 6.
- Atti di obbligazione (1981-1990): b. 1.
- Atti diversi Sezione Affari generali (1972-1997): bb. 63 e fascicolo 1; segnatura «Divisione affari generali e legali – Sezione Affari generali nrr. 1-63» con buchi (mancano nrr. 47, 50-51).
- Atti vari Affari generali (1965-1971): scatola 1.
- Attività di ricerca scientifica (1968-1972): contenitore metallico 1.
- Attrezzature didattiche (1978-1980): b. 1.
- *Bollettino ufficiale* Ministero Pubblica Istruzione (1978): pacco 1.
- Ca' Bernardo (1971-1973): b. 1.
- Centri di Ateneo (1990-1998): bb. 2.
- Circolari (1978-1983): bb. 4 (manca 1981).
- Commissione Salute e Ambiente (1994): b. 1.
- Consigli di Facoltà (1981-1985): bb. 2.
- Consiglio di amministrazione (1973-1983): bb. 3.
- Contratti di locazione e compravendita (1998-2001): b. 1.
- Contratti manutenzioni (1985-1990): b. 1.
- Contratti riscaldamento (1979-1984): bb. 2.
- Contratto Palazzo Bonvicini (1990-1991): b. 1.
- Contratto Spi.Za.Mi (1987): b. 1.
- Convenzioni con Ferrovie dello Stato (1994-1998): b. 1.
- Corrispondenza acquisto attrezzature (1980): b. 1.
- Corrispondenza Affari generali (1990-1992): b. 1.
- DAC, Comitato Aiuto allo sviluppo (1974-1982): b. 1.
- Dichiarazioni assegni speciali professori (1982-1988): bb. 2.
- Direttori di Istituto (1981-1983): b. 1.
- Edilizia universitaria: appalti norme (1985-1991): b. 1.
- Elezioni (1970-2000):
  - Elezioni Consiglio nazionale degli studenti universitari (1999): b. 1.
  - Elezioni diverse (1970-1997): bb. 40, pacchi 17, rr. 7 e scatola 1.
  - Elezioni studenti (1975-2000): bb. 11, pacchi 17, registri 33, scatole 2.
  - Elezioni studenti: liste (1997): scatola 1.
  - Elezioni varie (1974-1993): bb. 3, pacchi 2, contenitore metallico 1.
  - Registri delle elezioni studenti, tabelle di scrutinio, verbali delle operazioni (1976-1985): bb. 3.
  - Registri elettorali studenti (1974-1984): scatola 1.
  - Registri elettorali studenti (anni Novanta): rr. 3.
  - Registri elezioni studenti (1975): rr. 28 (23 del 1976, 5 s.d.).
  - Schede bianche, annullate, avanzate di elezioni studenti (1983): pacchetti 6.
  - Schede elettorali diverse (anni Novanta): pacco 1.
  - Varie elezioni (1966-1992): bb. 14, pacchi 3, contenitore metallico 1.
- Esami di maturità (1976-1993): bb. 2.
- Fondazioni e Borse di studio (1913-1971): bb. 3.
- Fondo sociale europeo (1994-1995): b. 1.
- Gare appalti fornitura arredi (1985-1987): bb. 2.
- *Gazzetta ufficiale* (1984): pacco 1.
- IMI (1978-1984): bb. 2.
- Istituzione nuove facoltà (1969-1972): b. 1.
- Lavori gruppi Panoramica RAP e Insieme (1995-1996): b. 1.
- Manutenzione ascensori (1985-1989): b. 1.
- Missioni (1984-1989): b. 1.
- Nomine Direttori (1969-1980):
  - Nomina Direttori (1972-1977): bb. 3.
  - Nomine Direttori di Istituti (1969-1972): contenitore metallico 1; numerato 21.
  - Nomine Direttori di Istituti (1977-1980): b. 1.
  - Sostituti di Direttori di Istituto (1980): b. 1.
- Pratiche e contratti acquisto computer (1985-1995): bb. 6.
- Pratiche varie (1993): b. 1.
- Protocollo Venezia Nuova (1987): b. 1.
- Rassegna stampa (1975): r. 1.
- Registri consegna decreti rettorali (1975-1989): rr. 2.

- Registrino consegne decreti rettorali (1983-1987): r. 1.
- Registro decreti rettorali per nomina commissioni valutazione idoneità ricercatori (1981-1982): r. 1.
- Regolamenti (1984-1996): b. 1.
- Regolamenti uso beni mobili (1988): b. 1.
- Repertorio fascicoli archivio Affari generali (s.d.): vol. 1.
- Ricerca scientifica (1980-2000): bb. 71; segnate nrr. 1-84 (con lacune).
- Richieste finanziamento attrezzatura (1976-1977): bb. 2.
- Richieste finanziamento ricerca (1976-1977): bb. 2.
- San Sebastiano (1983-1986): bb. 3.
- Statuti a stampa università varie (s.d.): contenitore metallico 1.
- Statuto (1936-1957): b. 1; segnatura «categoria 4».
- Telefax affari generali (1985-1993): b. 1.
- Ufficio legale (1966-2001):
  - Acquisto Biblioteca Bettini (1988): b. 1.
  - Appalto concorso (1993): raccoglitori 3.
  - Assicurazioni (1980-1996): bb. 2.
  - Convenzioni (1983-1987): b. 1.
  - Dogana (1978-1984): b. 1.
  - Donazioni varie (1980-1994): b. 1.
  - Richieste mutui (1980-1985): b. 1.
  - Varie Affari legali (1966-2001): bb. 31.
  - Zanella, Degetto (1981-1983): b. 1.
- Varie Affari generali (1939-1994): bb. 12, pacco 1 (fascicoli numerati 107-109), raccoglitore 1, contenitori metallici 21 (numerati 1-5, 8, 12-15, 17-18, 25; con fascicoli numerati: 1-18, 19-22, 23-33, 34-42, 49-49b, 50-56, 65-67, 68a-69, 70-80, 81-86, 98-109, 110-121, 134-135).
- Varie circolari (1993-1997): b. 1.
- Varie commissioni (1983): b. 1.
- Varie personale (1976-1989): bb. 4.
- Varie Statuto e notiziari (1962-1973): contenitore metallico 1.
- Varie Ufficio Pratiche generali (1993-1996): bb. 3.

### **Biblioteca (1984-1995)**

- Donazioni alla Biblioteca (1984-1995): bb. 2.

### **Consiglio di amministrazione (1951-1997)**

- Consiglio di amministrazione (1983-1985): b. 1.
- Convocazione Consigli vari e trasmissione verbali (1985-1998): raccoglitori 3.
- Convocazione Consigli vari e trasmissione verbali (1994-1997): raccoglitore 1.
- Nastri magnetici di Consigli di amministrazione (1968-1974): contenitore metallico 1.
- Nastri magnetici di Consigli di amministrazione (1970-1974): contenitore metallico 1.
- Varie Consiglio di amministrazione (1951-1993): bb. 4, pacco 1, contenitore metallico 1.
- Verbali:
  - Copie verbali Consiglio di amministrazione (1992-1993): b. 1.
  - Verbali del Consiglio di amministrazione (1954-1994): bb. 2, rr. 13, pacco 1, contenitore metallico 1.

### **CIREA (1990-2003)**

- Affidamenti (1993-2000): b. 3.
- Bollette, fatture, ricevute (1991-2002): pacco 1.
- Borse di studio (1997-2000): bb. 2.
- Buoni d'ordine e liquidazioni (1991-2003): quaderni 5.
- Collaborazioni (1994-2000): b. 2.
- Contabilità (1991-1993): bb. 4.
- Convegni CIREA (1991): b. 1.
- Convenzioni (1990-2000): bb. 3; due buste sono numerate: 1-2.
- Corrispondenza (1991-1996): bb. 5.

- Corrispondenza (1991-2003): bb. 10.
- Corrispondenza (1998): b. 1.
- Fatture (1991-2003): bb. 3.
- Fornitori e convenzioni CIRED (1991-1992): bb. 2.
- MAE UPA (1996-2001): bb. 2.
- Posta in partenza (2000-2001): b. 1.
- Registri di protocollo (1991-2000): rr. 7.
- Relazioni tirocinio diretto SOS – sede di Padova (2000-2001): bb. 4.
- Relazioni tirocinio diretto SOS – sede di Treviso (2000-2001): bb. 4.
- Relazioni tirocinio diretto SOS – sede di Vicenza (2000-2001): bb. 4.
- Scuola regionale interateneo di specializzazione per la formazione degli insegnanti della scuola secondaria – Corso biennale specializzazione per le attività di sostegno (2000-2001): bb. 2 e pacco 1.
- Situazione di cassa (1994-2000): b. 1.
- Varie contabilità (1991-1999): b. 1.
- Varie contabilità, varie gestione e manutenzione edifici, varie (1994-2003): b. 1.
- Verbali CIRED (1990-2002): bb. 6.

#### **CISAI (1996-1999)**

- Ricerca europea CISAI (1996-1999): b. 1.

#### **CNR (1968-2003)**

- Contributi, contratti, richieste di finanziamento (1989-1999): bb. 24 (numerate 1-11; 14-26).
- Contratti CNR (1970-1998): bb. 28.
- Contributi CNR (1972-2001): bb. 48 (di cui due numerate 12-13), pacco 1.
- Rendiconti CNR (1999-2003): b. 1.
- Varie CNR (1968-1985): b. 1, pacco 1.

#### **CUS – Centro universitario sportivo (1969-1992)**

- Pratiche contabili CUS (1969-1988): b. 1
- Rendicontazione (1992): b. 1

#### **Didattica (1890-2002)**

- Corsi di laurea: manifesti (1932): pacco 1.
- Organizzazione della didattica (1986-1987): b. 1.
- Registri delle attività didattiche (1960-2002): bb. 2, pacchi 271, raccoglitori 46, scatole 11, contenitori metallici 9.
- Varie didattica (1890-1973): bb. 3, contenitori metallici 2.
- Verbali diploma SET DUET (1989-1996): b. 1.

#### **Dipartimenti (1989-1993)**

- Dipartimento di Matematica applicata e informatica (1989-1993): bb. 16, raccoglitori 2.

#### **Direttore amministrativo (1936-2005)**

- Segreteria Direzione amministrativa (1988-2005).
- Atti vari (1990-2005): b. 1.
- Registro gare (1988-1989): r. 1.
- Varie Direttore amministrativo (1936-1976): b. 1, contenitori metallici 3 (di cui: uno numerato 15; un altro con fascicoli numerati 43-47).

### **Dottorati di ricerca (1977-2002)**

- Cartelle Dottorati (1989-1992): b. 1.
- Cartelle Dottorati (anni Ottanta-Novanta): scatola 1.
- Cartelle Dottorati (anni Novanta): scatola 1.
- Dottorati (1982-2002): bb. 81, pacchi 7, scatole 4.
- Prove di esame di Dottorato (1998): pacco 1.
- Varie Dottorati (1977-1981): b. 1.
- Verballi nomina commissione (1988-1997): b. 1.

### **Economato (1944-1998)**

- Affitti (1979-1983): b. 1.
- Buoni di carico e scarico inventariale (dal 1977): scatola 1
- Buoni d'ordine (1990-1993): bb. 3.
- Contratto servizi informatici (1995-1996): b. 1.
- Copie verbali Consigli di Facoltà e Consigli vari (1972-1980): bb. 3, pacchi 6.
- Distinte Economato e varie (1987, 1989, 1992, 1993, 1996): bb. 4, pacchi 3.
- Elenchi rimborsi collegio (1965-1973): b. 1.
- Fatture e solleciti (1982-1984, 1993-1994, 1997): bb. 2, scatole 2.
- Quietanze (anni Ottanta): scatola 1.
- Registri di previsione di spesa e di spese minute (1996-1997): b. 1.
- Registri Economato (1980-1987): pacco 1 con regg. 3.
- Registri spese minute (1984, 1985): pacco 1, scatola 1.
- Registri spese minute, impegni di spesa e varie (1997-1998): b. 1.
- Registrini raccomandate a mano e bollettario per le raccomandate (1944-1982): raccoglitore 1.
- Registrini spese minute (1998): rr. 2.
- Registro di carico scarico (1972-1987): r. 1.
- Schede materiali (1990): b. 1.
- Sollecitazioni ditte diverse (1989): pacco 1.
- Varie buoni pasto (1991-1996): bb. 3.
- Varie Economato (1966-1994): bb. 2, pacchi 5, raccoglitori 2.

### **ESU (1988-1993)**

- ESU – alloggi (1988-1993): b. 1.

### **Facoltà (1953-1998)**

- **Consigli di Facoltà (1966-1983):**
  - Estratti di verbali Consigli di Facoltà (1966-1973): contenitore metallico 1.
  - Registri di consegna verbali Consigli di Facoltà (1973-1983): contenitore metallico 1 (numerato 28).
- **Facoltà di Economia e commercio (1966-1992):**
  - Varie Dipartimento di Economia (1983-1989): b. 1.
  - Varie Facoltà di Economia e commercio (1966-1992): bb. 2, pacchi 2, contenitore metallico 1.
  - Verballi del Consiglio di facoltà di Economia e commercio (1967-1978): contenitori metallici 3.
- **Facoltà di Fisica e chimica industriale (1966-1983):**
  - Varie Facoltà di Fisica e chimica industriale (1966-1982): pacco 1, contenitori metallici 6.
  - Varie Istituto di Chimica e fisica industriale (1975-1983): raccoglitore 1.
  - Corrispondenza Facoltà di Fisica e chimica industriale (1971-1981): scatola 1, contenitori metallici 2.
  - Verballi del Consiglio di Facoltà di Fisica e chimica industriale (1969-1980): contenitori metallici 4.
- **Facoltà di Lettere e filosofia (1970-1998):**
  - Corsi singoli e studenti stranieri (1980-1991): bb. 5 (Segreteria Facoltà di Lettere e filosofia 5-7, 13-14).
  - Corso di perfezionamento per insegnamento in scuole secondarie (1997-1998): b. 1.
  - Norme ammissione studenti stranieri (1982-1989): b. 1 (Segreteria Facoltà di Lettere e filosofia 10).

- Pratiche della segreteria della Facoltà di Lettere e filosofia (1972-1991): bb. 2 (numerate 3, 4).
- Varie studenti stranieri (1987-1991): b. 1 (Segreteria Facoltà di Lettere e filosofia 9).
- Verbali del Consiglio di Facoltà di Lettere e filosofia (1970-1981): b. 1, contenitori metallici 3.
- **Facoltà di Lingue e letterature straniere (1953-1990):**
  - Segreteria di Lingue e letterature straniere, decreti rettorali (1975-1979): b. 1.
  - Varie Facoltà di Lingue e letterature straniere (1953-1969, 1989-1990): b. 1, contenitore metallico 1.
- Varie segreteria della Facoltà di Lingue e letterature straniere (1963-1968, 1979-1980): bb. 7.
- Corrispondenza segreteria Lingue (1984): pacco 1.
- Corrispondenza varia Facoltà di Lingue e letterature straniere (1974-1982): b. 1.
- Verbali del Consiglio di Facoltà di Lingue e letterature straniere (1969-1978): contenitori metallici 2.
- **Facoltà varie:**
  - Registri utilizzo aule (1977): rr. 36 (con numerazioni per facoltà).

### Fondazione Levi (1996)

- Fondazione Levi (1996): b. 1.

### Master (1997-2000)

- Master ADW (1998-1999): scatole 4 (numerate 1-2, 4-5).
- Master europeo (opuscoli): b. 1.
- Tesi di master (anni Duemila): scatole 2.
- The Archaeology and Dynamics of Writing (1997-2000).
  - Corrispondenza, Fondazione Cassa di Risparmio, Rettorato, Traduzioni, Questione Bryant-Tosello (1997-1999): b. 1.
  - Corrispondenza MURST (1999-2000): b. 1.
- Materiali di confronto, Equivalenze/equipollenze (1997-1999): b. 1.
- Materiali tutor, Archivio logistica appartamenti (1999): b. 1.
- Rimborsi cofinanziamenti, Posta UNESCO (1997-1999): b. 1.
- Risposte adesioni orari (1999): b. 1.
- Storia delle istituzioni, Diffusione, Laboratorio epigrafico (1997-1999): b. 1.

### Miscellanea (1899-1985)

- Materiale pubblicitario a stampa, registri contabili, elezioni studenti (1982-1985): contenitore metallico 1.
- Varie (1899-1976): bb. 2.

### Opera universitaria (1945-1982)

- Opera universitaria (1945-1982): b. 1, raccoglitore 1, scatola 1.
- Mandati (1952-1953): r. 1.
- Matrici mandati e reversali (1950-1966): rr. 23.
- Registri contabili (1951-1965): rr. 16.
- Reversali e altro materiale contabile (1962-1968): pacco 1.
- Richieste di assistenza (1979-1981): bb. 3.

### Organi collegiali (1987-1999)

- Corrispondenza Ufficio speciale Organi collegiali e Servizi di comunicazione interna ed esterna (1995-1997): pacco 1.
- Trasmissione verbali organi collegiali (1987-1999): pacchi 2, raccoglitore 1, scatola 1.

### Personale (anni Ottanta-Novanta)

- Fascicoli del personale (anni Novanta), dal nr. 1 al nr. 112: contenitori metallici 7.
- Fascicoli nominativi personale (anni Ottanta-Novanta), dal nr. 1 al nr. 298: contenitori metallici 16.

### Personale docente (1899-2001)

- Assistenti (1954-1985): bb. 2.
- Concorsi (1939-2001): bb. 161, pacchi 6, raccoglitori 2, scatole 2, contenitori metallici 19 (alcuni contenitori metallici con vecchia numerazione).
- Concorsi personale docente (1899): raccoglitore 1.
- Curricula docenti (1998): b. 1.
- Decreti rettorali relativi al personale docente (1943-1977): b. 1.
- Domande incarichi insegnamento (1971-1974): bb. 2; pacco 1.
- Elenchi professori incaricati (1972-1978): b. 1.
- Elenco professori (1978-1991): b. 1.
- Fascicoli personali docenti (anni Cinquanta-Sessanta, anni Ottanta-Novanta): bb. 4, contenitori metallici 5 (di cui uno relativo alle lettere: C-D-E-F).
- Fogli di presenza docenti (1983-1990): b. 1, pacco 1.
- Incarichi di insegnamento (1958-1961, 1967-1980, 1982-1983): bb. 22 (alcune buste con vecchia numerazione).
- Indennità integrativa speciale della tredicesima mensilità (1972-1973): b. 1.
- Insegnamenti (1983-1986): bb. 2.
- Organico cattedre varie (1968-1985): b. 1.
- Quota aggiunta di famiglia (1987): b. 1.
- Raccolta dichiarazioni docenti per assegno speciale mensile (1974-1988): r. 1.
- Relazioni attività didattica e scientifica (1958-1970): contenitore metallico 1.
- Relazioni ricercatori (1984-1986): b. 1.
- Richieste posti di assistente (1958-1971): b. 1.
- Rimborsi Ministero professori incaricati (1946-1958): b. 1.
- Rimborsi missioni (1995-2003): pacchi 2.
- Supplenze docenti (1981-1990): bb. 6.
- Trasferimenti personale docente (1983-1984): b. 1.
- Varie personale docente (1934-1992): bb. 4, pacco 1, raccoglitore 1, contenitori metallici 2.
- Varie professori (1939-1966): b. 1.

### Personale non docente (1899-2004)

- Applicazione DPR 567/87 (1987-1988): b. 1.
- Assistenza ENPAS (1973-1986): b. 1.
- Assunzioni e collocamento (1967-2002):
  - Assunzioni a tempo determinato (1975): b. 1.
  - Collocamento (1991-2002): bb. 13.
  - Diramazione bandi altre Università (1998-2000): bb. 2.
  - Domande di assunzione (1967-1976): b. 3.
- Aumenti (1974-1984): b. 1.
- Biblioteca (1993-2002): bb. 6.
- Cassaintegrati, normative e circolari (anni Novanta): b. 1.
- Certificati vari (1899-1934): pacco 1.
- Codici fiscali (1973-1975): bb. 2.
- Collaborazioni studenti (1992-1995): bb. 5.
- Compensi e stipendi (1987-1988): b. 1.
- Compenso incentivante (1984-1992): b. 1.
- Compenso lavoro straordinario (1965-1972): b. 1.
- Comunicazioni assenze (1994-1995): b. 1.
- Concorsi (1932-2001):
  - Concorsi (1951-2001): bb. 370, pacchi 27, raccoglitori 2, contenitori metallici 15.
  - Concorso riservato per titoli coordinatore tecnico I qualifica presso il Dipartimento di Chimica e Fisica (1992): b. 1.
  - Concorso riservato per titoli coordinatore tecnico I qualifica presso il Dipartimento di Scienze ambientali (1991): b. 1.
  - Concorso riservato segretario amministrativo di dipartimento liv. 8 (1992): b. 1.
  - Selezione pubblica a tempo determinato (1997): bb. 4.

- Varie concorsi per insegnanti di scuola (1932-1943): raccoglitore 1.
- Congedi (1964-1996):
  - Assenze (1992): b. 1.
  - Assenze (1978-1990): b. 1.
  - Assenze e congedi ordinari (1982): bb. 2.
  - Assenze, permessi retribuiti (1995): b. 1.
  - Congedi ordinari (1964-1984, 1990, 1992-1996): bb. 12.
  - Fascicoli personali richieste permessi e congedi (anni Ottanta): scatole 2.
  - Permessi assenze brevi (1982): b. 1.
  - Prospetti congedi ordinari, straordinari, permessi, aspettative (1993-1994): bb. 3.
  - Prospetti presenze, assenze, congedi, straordinari (1973-1977): bb. 5.
- Consiglio di Stato (1977): b. 1.
- Contatori (1993-1996): bb. 4.
- Contestazioni (1985-1988): b. 1.
- Contratti:
  - Decreti e circolari (anni Ottanta): b. 1.
  - Contratti a tempo determinato (1998-1999): bb. 2.
  - Contratti studenti (1993-1994): bb. 2.
  - Raccolta contratti di lavoro (1994-2000): bb. 2.
  - Raccolta decreti (1994-1999): bb. 2.
- Corrispondenza Ufficio personale non docente (1991-1993): b. 1.
- CRAL (1987-1988): b. 1.
- Decreti di nomina del personale (1915-1936): rr. 2 (numerati 4-5).
- Dichiarazione dei redditi (1980-1981): b. 1.
- Dichiarazioni liberatorie (1990-1991): bb. 3.
- Dichiarazioni varie (1984-1985): scatole 4.
- Diritto allo studio, permessi straordinari retribuiti (1992): b. 1.
- Elenchi personale (1981-1982): b. 1.
- Elenchi personale, ricevute ENPDEDP, preventivi (1965-1973): b. 1.
- Fascicoli nominativi del personale [deposito di Palazzo Squellini].
- Fogli di presenza (1952-1953, 1979-1983): pacco 1, raccoglitore 1.
- Formazione:
  - Corsi di formazione (1996): b. 1.
  - Corso per segretarie dei dipartimenti (1983): b. 1.
  - Formazione del personale (1993-1999): bb. 2.
  - Istruzioni e formazione del personale (2000-2001): b. 1.
- Imposta sul reddito (1977-1987): b. 1.
- INAIL (1981-1987): b. 1.
- Indennità:
  - Contribuiti e indennità straordinari (1952-1973): b. 1.
  - Indennità (1990-1994): bb. 2.
  - Indennità di presenza (1992): b. 1.
  - Indennità di rischio (1973-1992): bb. 11, scatola 1.
  - Indennità integrativa speciale (1975-1988): b. 1.
  - Presenze rischio (1974-1989): bb. 6.
- INPS (1945-1961): b. 1.
- Lavoro straordinario (1981, 1984-1985, 1988-1994): bb. 13.
- Legge 63/1989 (1989-1993): bb. 2.
- Liquidazioni (1975-1980): b. 1.
- Listine stipendi (1975-1978): scatola 1.
- Missioni (1983-1988): b. 1.
- Mobilità (1995-1999): bb. 3.
- Modelli 740 e 101 (1971-1993): b. 1.
- Modelli 770 (1999): scatola 1.
- Nomina rappresentanti del personale (1978-1984): b. 1.
- Normativa relativa alla corresponsione dell'assegno alimentare (1983-1985): b. 1.
- Occupazione giovanile (1977-1980): b. 1.
- Orario ausiliari (1993-1995): b. 1.
- Orario lavoro (1947-1986): b. 1.
- Organico (1984-1994): b. 1.
- Pensioni (1972-1993): b. 2.
- Personale a tempo determinato (1974-1984): b. 1.
- Personale di istituti, dipartimenti e centri (1977-1988): b. 1.
- Personale tecnico (1952-1973): b. 1.
- Pianta organica (1965-1987): bb. 3.
- Posti vacanti (2000): b. 1.
- Pratiche ferroviarie (1969-1977): contenitore metallico 1.
- Premi di presenza (1947-1955): b. 1.
- Premio in deroga (1966-1974): b. 1.
- Prestazioni a pagamento (1990): b. 1.
- Programma PARIS 7 (1997): bb. 2.
- Prospetti e distinte stipendi (1984-1990): scatola 1.



- Prospetti stipendi e ritenute extra (1990-1996): b. 1.
- Qualifica personale (1979-1991): bb. 7.
- Questionari ex dipendenti ASST/IRITEL (1993): b. 1.
- Questionari per elenchi personale (1971-1972): b. 1.
- Quota aggiunta di famiglia (1975-1989): b. 1.
- Rapporti informativi (1973-1979): b. 7.
- Rapporti informativi e stati di servizio (1991-1992): b. 1.
- Rappresentanti personale tecnico e amministrativo in Senato accademico (1995-1996): pacco 1.
- Registri decreti rettorali relativi al personale (1974-2000): rr. 10.
- Registro presenze (1977): r. 1.
- Repertorio decreti rettorali rivolti al personale (1955-1977): rr. 2.
- Riepiloghi retribuzione personale (1999-2002): bb. 43.
- Rilevazione automatica presenze (1992): b. 1.
- Rinunce tempo determinato (1997-1999): b. 1.
- Schede dell'albo dei dipendenti civili dello Stato (1977-1992): b. 1.
- Scioperi (1972-1991): bb. 6, pacchi 2.
- Sindacati (1972-1995): bb. 3, pacchi 2.
- Slittamenti (1991-1992): b. 1.
- Slittamenti VIII area (1991): b. 1.
- Sorveglianza sanitaria (2000-2004): bb. 3.
- Stati matricolari (inizi Novecento): r. 1.
- Statistiche personale (1974-1993): b. 1.
- Stipendi (1990-1994): bb. 4.
- Supplenze (1981-1984): b. 1.
- Tecnici coadiutori ed esecutivi (1971-1972): bb. 2 (su una busta: 12).
- Vacanze incarichi (1971-1972): b. 1.
- Varie personale (1935-1997): bb. 25, pacco 1, raccoglitore 1, scatola 1, contenitore metallico 1.
- Varie stipendi (1961-1962): pacco 1.
- Versamento contributi (1991-1994): b. 1.

#### **Post-dottorato e corsi di perfezionamento (1973-1998)**

- Borse di perfezionamento e di post-dottorato (1991-1994): pacchi 3.
- Borse di studio addestramento didattico e scientifico (1967-1975): bb. 15, contenitori metallici 12 (alcuni numerati 1-8).
- Borse di studio per perfezionamento all'estero (anni Ottanta, 1990-1998): bb. 59, pacco 1 (due buste numerate 2, 6).
- Borse di studio post-dottorato (1993-1998): bb. 29 (di cui una numerata 2).
- Corso di specializzazione scuola di perfezionamento (1971-1976): b. 1.
- Diplomi di scuola di specializzazione (1985): pacco 1.
- Post-dottorato (1997): b. 1.
- Scuola di perfezionamento di Filologia neolatina (1979-1986): b. 1.

#### **Post-laurea (1994-1997)**

- Varie corsi post-laurea (1994-1997): b. 1.

#### **Progetti (1989-1997)**

- Progetto Antartide, rendiconti (1989-1990): bb. 2.
- Progetto Sistema lagunare veneziano, convenzione MURST (1997): scatola 1.

#### **Programmi CE (1987-2003)**

- Erasmus/Socrates (1987-2003):
  - CILEA circolari (1995-1996): b. 1.
  - Erasmus (1987-2003): bb. 108.
  - Erasmus, bureau (1990-1996): b. 1.

- Erasmus, circolari MURST (1987-1995): b. 1.
- Erasmus, contabilità (2002-2003): b. 1.
- Erasmus, contratti istituzione (1997-1999): bb. 3.
- Erasmus, convenzioni internazionali (1999-2000): bb. 2.
- Erasmus: convalida esami e varie (1989-2000): b. 1.
- Free movers (1988-1991): b. 1.
- Pratiche Erasmus (1989-2002): bb. 4.
- Socrates (1994-2003): bb. 10.
- Socrates, contratti istituzione (2001-2002): bb. 3.
- Progetto FSE (2000-2001):
  - Progetto FSE, master Itals (2000-2001): b. 1.
  - Progetto FSE, rendicontazione (2001): b. 1.
- Programma Leonardo (1996-2001):
  - Leonardo da Vinci, Cotutorat EuroPME (1998-1999): b. 1.
  - Leonardo da Vinci, DB (2000): b. 1.
  - Leonardo da Vinci, MESE (1997-1999): b. 6.
  - Progetto NeMaNIS (1997-2001): bb. 13.
  - Varie progetti (1996-2001): bb. 5.

### Protocollo (1944-2001)

- Protocollo (1946-1949): rr. 5.
- Protocollo facoltà di Fisica e chimica industriale (1971-1979): rr. 4.
- Protocollo generale (1973-1992): rr. 233.
- Protocollo interno (1944-1945, 1953-1956, 1991-1995): rr. 4.
- Protocollo interno Ufficio personale non docente, personale tecnico amministrativo (1988-1999): rr. 11.
- Protocollo particolare (1997-2001): r. 1.
- Protocollo particolare Affari generali (1974-1990): rr. 4.
- Protocollo particolare Ufficio personale (1971-1972): rr. 2.
- Protocollo Segreteria studenti (1989-1995): rr. 3.
- Protocollo Ufficio Affari generali (1965-1970, 1973-1977): rr. 6.
- Protocollo Ufficio Cultura (1982-1989): r. 1, quaderno 1.
- Protocollo Ufficio Cultura, TELEX (1978-1987): r. 1, quaderni 4.
- Protocollo Ufficio personale (1979-1988): rr. 9.
- Registri di protocollo (1995-1999): rr. 13.
- Registri di protocollo del Rettorato (1952-1961, 1985-1991): rr. 5 (alcuni registri presentano una numerazione antica da 3 a 29, con buchi).
- Registro di protocollo particolare (1975): r. 1 (numerato 1).
- Ufficio tecnico, Protocolli della corrispondenza (1981-1993): rr. 5.

### Ragioneria (1937-2001)

- Accreditamento contributi di laboratorio Centro linguistico interfacoltà (1982-1991): b. 1.
- Assicurazioni (1938-1979): b. 1.
- Atti vari ragioneria (1949-1979): b. 1.
- Attrezzature ricerca scientifica (1978-1979): bb. 2.
- Aziende speciali (1948-1964):
  - Aziende speciali, contabilità (1949-1964): pacchi 2.
  - Aziende speciali, libro mastro (1953-1959): r. 1.
  - Aziende speciali, matrici mandati (1952-1957): rr. 2.
  - Aziende speciali, matrici reversali (1948-1954): rr. 3.
- Beni mobili fruttiferi (1940-1952): rr. 2.
- Bollettini ESU (1992): b. 1.
- Bollettini ufficio ragioneria (1996): scatola 1.
- Bonifici all'estero (1989-1990): b. 1.
- Contabilità, bilancio (1957-1999):
  - Bilancio preventivo (1957-1989, 1999): b. 10.
  - Variazioni di bilancio (1992-1995): b. 1.
- Contabilità, consuntivo (1947-2000):
  - «Cap. 4005»: verbali, ordinativi di pagamento (1980-1989): bb. 6.
  - Conto consuntivo (1947-1992): bb. 48, pacco 1.
  - Copie mandati (1965-1966): b. 1.
  - Distinte mandati e reversali (1979-1980): scatola 1.
  - Mandati e reversali (2000): bb. 6 (numerate 1-6).
  - Mandati e reversali annullate (1975-1982): pacco 1.
  - Matrici di pagamento (1970-1977): r. 1.
  - Matrici mandati e reversali (1949-1968): rr. 179.
  - Matrici reversali (1954-1966): rr. 4.
  - Reversali (1974-1975): b. 1.
  - Varie consuntivo (1948-1949): pacco 1.

- Contabilità, chiusura (1969-1980): bb. 2.
- Contabilità speciale Banca d'Italia (1984): b. 1.
- Contabilità speciale edilizia (1964-1980): b. 1.
- Contratti (1957-1998):
  - Contratti (1972-1980, 1991-1998): bb. 5.
  - Contratti da nr. 1 a nr. 236 (1991-1997): bb. 3.
  - Repertorio contratti da nr. 1 a nr. 210 (1957-1975): bb. 5.
- Commissione ripartizione fondi (1988): b. 1.
- Contributi da enti (1984-1989): b. 1 (numerata 3).
- Contributi, acquisti e noleggi (1962-1982): b. 1.
- Corrispondenza (2000-2001): bb. 2.
- Corrispondenza con Cassa di risparmio (1976-1991): bb. 2.
- Dichiarazione dei redditi (1977-1979): b. 1.
- Disposizioni di pagamento inevase e scadute (1987): pacco 1.
- Edilizia (1974-1979): b. 1.
- ENPAS (1972-1983): b. 1.
- ENPAS, ENPDEP, INA CASA (1947-1963): bb. 2.
- Fatture (1980-1984): pacchi 2.
- Finanziamenti MURST (1994-1995): b. 1.
- Fondazioni, depositi, titoli (1951-1962): bb. 4 (numerate 1-4).
- Indennità di rischio (1964-1969): b. 1.
- IRPEF (1977-1979): b. 1.
- Liquidazione sopratasse esami (1952-1965): b. 1.
- Listini competenze mensili (1986-1988): scatola 1.
- Materiale vario di contabilità (1980-1990): pacco 1.
- Note nominative (1961-1962): b. 1.
- Personale non docente (1975-1984): bb. 2.
- Pezze giustificative spese (1954-1958, 1986): b. 1, pacco 1.
- Pratiche Ufficio Ragioneria (1974-1988): b. 1.
- Prestazioni a pagamento (1981-1990): bb. 2.
- Prontuari del Ministero del Tesoro (anni Cinquanta-1971): voll. 4, pacco 1.
- Propine d'esame (1965-1969): b. 1.
- Registri contabili (1937-2000):
  - Libri mastri uscite, competenze, residui (1973-1977): bb. 5.
  - Registri accreditamenti e pagamenti (1967-1976): rr. 2.
  - Registri contabili (1937-2000): rr. 576, pacchi 17.
  - Registro cassa (1962-1964): r. 1.
  - Schede contabilità (1965-1966, 1970-1986): b. 1, pacchi 101, scatola 1.
  - Situazioni di cassa (1947-1981): rr. 15.
- Rendiconti (1952-1981): bb. 6.
- Rendiconti Banca d'Italia (1981-1989): bb. 4.
- Rimborsi, indennità (1952-1958): b. 1.
- Ritenute erariali (1949-1957): b. 1.
- Ritenute per scioperi (1977-1981): b. 1.
- Situazioni di cassa (1941-1958): b. 1.
- Spese per ricerche scientifiche (1970-1982): bb. 2.
- Stipendi (1975-1977, 1990-2001): bb. 10 (di cui nove numerate 1-7; 12-13).
- Teatro Santa Marta (1981-1990): b. 1.
- Varie acquisto apparecchiature didattiche e scientifiche (1956-1964): contenitore metallico 1.
- Varie ragioneria (1938-1981, 1983-1986, 1988-1991): bb. 12, pacchi 3, raccoglitori 4, scatola 1, contenitore metallico 1.
- Varie relative alla retribuzione del personale (1965-1967): b. 1.

### Relazioni internazionali e affari culturali (1969-2005)

- Accordi e scambi culturali (1974-1977): contenitore metallico 1 (numerato 23).
- Azioni integrate Italia-Spagna (1999-2005): b. 1.
- Borse MAE – Ministero Affari Esteri (1999-2002): bb. 2.
- Commissione Relazioni internazionali e attività culturali, verbali (1991-2000): b. 1.
- Comunità delle Università del Mediterraneo (1994): b. 1.
- Convenzioni e scambi internazionali con università straniere (1969-2001): bb. 72, fascicoli 4.
- Corrispondenza (1989-1991): bb. 2.
- Normativa studenti stranieri (anni Cinquanta-Settanta): b. 1.
- Progetto internazionalizzazione (2002-2003): b. 1.
- Programma Tempus (1991-1995): bb. 8.
- Registro 'Archivio' (anni Ottanta): r. 1.

- Scambi docenti (1994-2000): bb. 4.
- Varie Ufficio Cultura (1972-1995): bb. 24, pacchi 2.
- Varie Ufficio Relazioni internazionali e attività culturali (1990-1996): bb. 5.

### Rettorato (1899-2005)

- Agende del Rettore (1967-1990): voll. 26.
- Album con ritagli di giornale su visita in Sud America (1980-1981): vol. 1.
- Atti vari Rettorato (1993): pacco 1.
- Comitati d'onore (1965-1981): pacco 1.
- Consigli del Senato accademico e di Facoltà (1974-1984): bb. 2.
- Convegni (1981-1983): pacco 1.
- Decreti rettorali (1985-1987): b. 1 (numerata 2).
- Inaugurazioni anni accademici (1959-1969): contenitore metallico 1.
- Indagine sulle condizioni abitative degli studenti, buste (1994): scatola 1.
- Indagine sulle condizioni abitative degli studenti, moduli (1994): scatole 4 (numerata 1-4).
- Istituto diplomatico (1967-1968): b. 1.
- Normativa varia sull'Università (1945): b. 1.
- Offerte di gare d'appalto (s.d.): pacchi 2.
- Registro cancelleria (1959-1961): r. 1.
- Tabulati del centro di calcolo (s.d.): pacco 1.
- Varie Rettorato (1899-2005): bb. 494, pacchi 90, raccoglitori 62, voll. 2, contenitori metallici 2 (alcune buste presentano una numerazione antica da 1 fino a 108, con buchi; alcuni fascicoli presentano una numerazione antica).
- Verbali Consiglio di amministrazione e Consigli delle Facoltà (1977-1978): scatola 1.
- Viaggio Caxias (1982-1983): b. 1.

### Senato accademico (1972-1990)

- Corrispondenza varia Senato accademico (1974-1987): bb. 6.
- Verbali e varie (1973-1974): contenitore metallico 1.
- Verbali Senato accademico (1972-1974, 1985-1990): b. 1, contenitori metallici 2.

### SSIS – Scuola di specializzazione per l'insegnamento secondario (1999-2006)

- Collaborazioni generiche SSIS e dottorandi (2002): b. 1.
- Convenzioni di tirocinio SSIS (2001, 2005-2006): bb. 2, pacchi 6.
- Convenzioni SSIS (2000-2006): bb. 4, pacchi 2.
- Documentazione concorso SUT SSIS (1999-2000): scatola 1.
- Esami SSIS (2004-2005): b. 1, pacchi 3, raccoglitore 1.
- SSIS (1999): scatola 1.
- Tesine esami SSIS (2001): scatole 2.
- Verbali esami SSIS (2001-2004): bb. 12.

### Segreteria studenti (1892-2005)

- Atti vari Segreteria studenti (1996-1998): scatola 1.
- Autocertificazioni (1998-2002): b. 1, raccoglitore 1.
- Autocertificazioni diritto allo studio (2000): b. 1.
- Bollettari Segreteria studenti (1984-1985): pacchi 2.
- Bozze lauree per stampa diplomi (1981-1987): contenitore metallico 1.
- Bozze lauree per stampa diplomi; «protocollo fotocopie»; «statistiche e trasferimenti» (1975-1980): contenitore metallico 1.
- Carriere studenti con media esami (anni Settanta-Ottanta): b. 1.
- Certificati (1972-1997): bb. 2.
- Copie verbali Consigli di Facoltà (1994-1995): b. 1.

- Corrispondenza Segreteria studenti (2004-2005): scatola 1.
- Dichiarazioni personali di attività lavorativa dipendente (1993): rr. 4.
- Dichiarazioni sostitutive di autocertificazioni (1993): rr. 24 (numerati 1-24).
- Elenco iscritti (1977-1978): r. 1.
- Elenco laureati (1995-2000): bb. 2.
- Esoneri tasse (1976-1990): pacco 1.
- *Gazzetta ufficiale* (1978-1980): b. 1.
- Immatricolazioni in sospenso (1971-1975): scatola 1.
- Iscrizione e piani di studio (1977-1978): rr. 2.
- Libretti d'iscrizione (anni Cinquanta-Settanta, fino all'a.a. 1970/1971): scatole 18.
- Piani di studio (1997-1998): b. 1.
- Pratiche esonero tasse (1985-1987): scatola 1.
- Questionari segreteria (2003): scatola 1.
- Registro certificati di iscrizione (1964-1967): rr. 2.
- Registro elenco iscritti (1966-1975): rr. 2.
- Restituzione trasferimenti (1975-1990, 1994): bb. 2 (numerate 1-2).
- Riconoscimento crediti esami sostenuti all'estero (1992-1993): b. 1.
- Ritiri dagli studi (1989-1995): r. 1.
- Rubriche per spedizione libretti (1992-1993): pacchi 4.
- Scheda autovalutazione studenti (2002-2003): bb. 2.
- Schede degli immatricolati (anni Quaranta-Cinquanta, Settanta-Ottanta): scatole 5 (di cui una numerata 1).
- Test di ammissione a lauree triennali: risultati statistici e nominali (2001-2005): b. 1.
- Trasferimenti di studenti (1993-1995): r. 1.
- Varie Segreteria studenti (1959-2005): bb. 23 (numerata 1), pacco 1, raccoglitori 2, scatola 1.
- Varie studenti: richieste di iscrizione, richieste di certificati e restituzione diplomi, verbale esami di diploma di magistero di Economia aziendale, elaborati scuole di perfezionamento in lingue, libretti, fascicoli personali studenti (1892-1977): scatola 1.

#### **Segreterie varie (1975-1993)**

- Congressi, accordi, moduli, modelli, istruzioni (1991-1993): b. 1.
- Decreti rettorali (1975-1995): b. 1.
- Depliant e stampati vari: b. 1.
- Leggi, decreti, regolamenti, circolari (1989-1991): b. 1
- Norme e circolari (anni Novanta): bb. 4.

#### **Seminario di Lingua e letteratura cinese (1978-1992)**

- Seminario di Lingua e letteratura cinese (1978-1992): bb. 29, pacchi 2 (di cui uno numerato 4).
- Seminario di Lingua e letteratura cinese, protocolli (1979-1991): rr. 8.
- Seminario di Lingua e letteratura cinese, registri amministrativi (1985-1991): b. 1.
- Seminario di Lingua e letteratura cinese, registri docenti (1981-1982): pacco 1.
- Varie seminario cinese (1987-1989): b. 1.

#### **Seminario di Lingua e letteratura giapponese (1972-1996)**

- Seminario di Lingua e letteratura giapponese (1974-1996): bb. 19 (segnate B1, D1, D2, D4, E, G, H, L, M).
- Seminario di Lingua e letteratura giapponese, protocolli (1982-1991): rr. 7.
- Seminario di Lingua e letteratura giapponese, registri amministrativi (1982-1991): pacchi 2.
- Varie seminario di Lingua e letteratura giapponese (1972-1994): bb. 21 (segnate A10, E, G, H, Q, U).

**Studenti (1899-2009)**

- Borse, collaborazioni, agevolazioni (1924-2003):
  - Borsa di studio per perfezionamento all'estero (1993): bb. 2 (numerate 2, 4).
  - Borse di studio (1924-1970, 1991-1998): bb. 11.
  - Borse di studio, ricorsi (2002): scatola 1.
  - Borse di studio cittadini stranieri (1994): bb. 2 (numerate 27, 60).
  - Borse di studio e collaborazioni 150 ore (1997-2000): bb. 3.
  - Borse di studio Paesi Orientali (1994): b. 1.
  - Borse di studio per romeni e moldovi (1999-2001): bb. 3.
  - Borse di studio regionali (1994-1995): bb. 2 (di cui una numerata 1).
  - Collaborazioni 150 ore (2000-2003): bb. 15 (alcune numerate 3-4, 7, 11, 38, 56), fascicolo 1.
  - Collaborazioni degli studenti (1993-2003): bb. 6 (su una busta: 16).
  - Commissione diritto allo studio, ricorsi (1996-1997): b. 1.
  - Domande di borse di studio regionali (1996-1997): bb. 5.
  - Moduli per calcolo merito borse di studio (2002): scatola 1.
  - Vincitori borse di studio per studenti dell'Europa orientale (1993-1994): b. 1.
  - Vincitori collaborazione (1997): b. 1.
- Diplomi (1977-2002):
  - Verbali di diploma Scuola assistenti sociali (1996-2002): b. 1.
  - Diploma di Magistero (1977): fascicolo 1.
- Esami (1899-1969):
  - Registro esami (1968-1969): r. 1.
  - Varie esami (1899-1908): pacco 1.
- Esami, commissioni (1974-1996):
  - Commissioni d'esame facoltà di Lettere e filosofia (1974-1996): bb. 3.
  - Commissioni d'esame Facoltà diverse (1980-1985): b. 1.
  - Facoltà di Lettere e filosofia – Commissioni d'esame e commissioni d'esame SAS (1988-1993): b. 1.
- Esami, verbali (1902-1999):
  - Registro verbali d'esame (1968-1971): r. 1.
  - Verbali d'esame (1902-1920): pacco 1.
  - Verbali d'esame (1952-1961, 1972-1979, 1984-1999): bb. 15, r. 3, scatola 1.
  - Verbali d'esame e certificati di promozione (1896-1916): scatola 1.
- Esami di Stato (1946-2004):
  - Abilitazioni commercialisti (1946-1981): bb. 2, pacco 1.
  - Cartelle personali aspiranti commercialisti 1-411 (1964-1974): raccoglitori 26.
  - Compensi commissioni Esami di Stato (1963-1972): b. 1.
  - Elenchi diplomi di abilitazione (1976-1985): b. 1.
  - Esame di Stato commercialisti, causa (1987-1994): b. 1.
  - Esami di Stato (1958-1959): b. 1.
  - Esami di Stato commercialisti (1958-1985, 1993-1995): bb. 11.
  - Esami di Stato commercialisti e chimici (1958-2002): bb. 11, scatole 2.
  - Indennità a membri commissioni Esami di Stato (1973-1978): b. 1.
  - Prove di Esame di Stato (anni Novanta-Duemila): raccoglitori 63.
  - Registro degli abilitati alla professione di commercialista (1992-2002): r. 1.
  - Sopratasse Esami di Stato (1965-1988): b. 1.
  - Varie dottori commercialisti (1956-1977): b. 1.
  - Varie tasse Esami di Stato (1996-2000, 2003-2004): pacchi 2, raccoglitori 3.
  - Verbali Esami di Stato (1989-1994): b. 1.
- Fascicoli personali (1936-1962):
  - Fascicoli personali studenti Scuola di Commercio (1936-1962): pacco 1.
  - Fascicoli personali studenti nrr. 14892-15331 (1941-1962): raccoglitori 24.
- Immatricolazioni (1943-2005):
  - Dati iscrizioni (anni Novanta): scatola 1.
  - Immatricolazioni (1943-1947, 1971-1977): bb. 6.
  - Preiscrizioni e bollettini tasse (2003-2004): scatola 1.
  - Prove di ammissione a corsi per diplomi universitari (2000): pacco 1.

- Schede di immatricolazione (1975-1980): scatole 2.
- Varie immatricolazioni Facoltà Economia e commercio (1984-1998): b. 1.
- Varie immatricolazioni studenti (2004-2005): scatola 1.
- Rubrica iscritti (1960-1973): rr. 13.
- Lauree (1910-2006):
  - Domande di laurea (1994-1998): rr. 4.
  - Lauree, varie (1986-1987): b. 1 (numerata 2).
  - Tabulati elenco laureati (1994-2000): bb. 4.
  - Varie studenti stranieri anche riferito a esami (1983-1984): b. 1 (numerata 2).
  - Copie di diplomi di laurea (1993-1994, 1996-1999): scatola 14 (di cui una numerata 1).
  - Diplomi di laurea (1910-1925): pacchi 2.
  - Diplomi di laurea (1967-1980, 1999-2006): b. 1, scatole 6.
  - Registri verbali di laurea (1972-1993): rr. 54.
  - Verbali di laurea (1973-2004): bb. 18, scatole 3.
  - Verbali lauree (1943-1945): pacco 1.
- Libretti matricolari: 13 cassette di legno, 3 scatoloni.
- Magistero di Economia aziendale (1942-1944): pacco 1.
- Rubriche certificati (1968-1973): rr. 3
- Scuola per segretari comunali, varie (1936-1955): b. 1, pacco 1.
- Stage e tirocini (1995-2009):
  - Assicurazioni tirocini (1995-2000): b. 1.
  - Convenzioni COMES (1997-2003): bb. 4.
  - Convenzioni stage (2001-2009): bb. 6 (numerate 1-4, 8-9).
  - Convenzioni tirocini aziendali (1995-1998): b. 1.
  - Corrispondenza ufficio stage (2000-2007): bb. 2, pacco 1.
  - EGEST (1997): b. 1.
  - Pratiche stage (2005): bb. 6.
  - Registro protocollo Stage (2001-2006): r. 1.
  - SIGI (1997-2003): bb. 4.
  - Stage (1999-2008): bb. 104 (di cui tre numerate 5-7).
  - Stage, convenzioni e protocolli d'intesa (1998-2000): b. 1.
  - Stage, riconoscimento CFU (2002-2004): b. 1.
  - Stage aziendali (1995-2000): bb. 2 e 1 fascicolo.
  - Stage COMES (2001-2007): bb. 2 (numerate 1-2).
- Stage SIGI e COMES (2004): b. 1.
- Tirocini (1996-2000): bb. 5, fascicolo 1.
- Tirocini aziendali (1996-2000): bb. 19.
- Tirocini aziendali COMES (1999-2000): b. 1.
- Tirocini EGEST (1998): b. 1.
- Statistiche (1960-1993):
  - Statistiche (anni Novanta): scatola 1.
  - Statistiche esiti esami (1970-1975): rr. 2.
  - Statistiche iscritti (1960-1987): b. 1.
  - Statistiche varie (1991-1993): pacco 1.
- Tasse (1940-2005):
  - Bollettini tasse (2001-2004): scatole 9.
  - Esoneri tasse, assegni di studio, rimborsi (1984-1988): b. 1.
  - Prospetti tasse studenti (1993): pacco 1.
  - Registri versamento tasse universitarie (1940-1943): rr. 3 (di cui due numerati 3-4).
  - Rimborsi tasse (2004-2005): scatola 1.
  - Tasse scolastiche (1963-1971, 1975-1976): bb. 12.
  - Tasse studenti (anni Novanta): scatola 1.
  - Tasse studenti (2002): scatola 1.
  - Tasse universitarie (1969-1975): bb. 6.
  - Varie versamenti tasse (1968-1974): pacco 1.
- Tesi (1951-2004):
  - Cataloghi tesi (1951-2002): b. 2.
  - Consultazione tesi, progetto Thesis (1999-2000): bb. 2.
  - Elenco tesi laurea (1973-1994): bb. 2.
  - Inventari tesi (1973-1994, 2000-2004): bb. 4, rr. 4.
  - Richieste consultazione tesi (1971-1994): b. 1.
  - Statistiche consultazione tesi (2001): bb. 2 (numerate 1-2).
  - Tesi da inventariare (1995-1996): b. 1.
  - Tesi da inventariare e inventario tesi (1991-1999): b. 1.
  - Tesi di laurea (1970-1971, 1971-1972, 1981-1982, 1992): voll. 4.
- Tutorato (1997-2006):
  - Tutorato (1997-2006): bb. 10.
  - Tutorato, bandi contratti (1999-2000): b. 1.

**Teatro universitario Ca' Foscari (1958-1965)**

- Teatro universitario Ca' Foscari (1958-1965): bb. 6, rr. 2.

**Ufficio tecnico (1957-2003)**

- Addebiti scatti (1989-1995): b. 1.
- Antimafia (1983-1990):
  - Antimafia (1985-1990): b. 1.
  - Elenchi antimafia (1983): b. 1.
- Arredi (1969-1991):
  - Arredamenti (1990-1991): raccoglitori 2.
  - Arredamento: rimborso anticipazioni (1969-1983): b. 1.
  - Arredi (1978-1990): bb. 4.
- Atti di obbligazione (1990-1993): b. 1.
- Aula Informatica (1989): b. 1.
- Buoni di ordinazione a economato (1990-1991): r. 1.
- Campioni di piastrelle (s.d.): pacco 1.
- Collaudi (1977-1981): b. 1.
- Commissione ripartizione spazi (1988-1992): b. 1.
- Consegna beni immobili (1983-1991): b. 1 (segnata 107).
- Contabilità finali (1976-1978): b. 1.
- Contabilità speciale (1989-1993): b. 1.
- Conto consuntivo (1993-1999): bb. 14.
- Contratti (1962-1973): b. 1.
- Copie di verbali di Consigli di amministrazione, di Facoltà, di Dipartimenti, del Senato accademico, di giunta, del Centro interuniversitario di calcolo (1970-1987): bb. 26.
- Corrispondenza e protocollo (1988-2003):
  - Corrispondenza (1996): b. 1.
  - Corrispondenza IGI (1995): b. 1.
  - Corrispondenza relativa al D.LGS 262/94 sulla sicurezza (1996-2003): b. 1.
  - Corrispondenza, pratica Getto (1992-1996): b. 1.
  - Protocollo (1988-1994): r. 1.
- Corso D.Lgl. 494/96 (1996): b. 1.
- Decreti Rettore (1996): b. 1.
- Dichiarazione conformità Santa Marta e varie Ufficio tecnico (1985-1998): b. 1.
- Dipartimenti (1984): b. 1.
- Disegni diversi (anni Settanta): bb. 2.
- Ditta SPI.ZA.MI (1980-1981): b. 1.
- Donazione Polacco e varie (1964-1967): b. 1.
- DST, varie (2002): b. 1.
- Edilizia universitaria (1964-1996):
  - Edifici universitari (1984-1996): b. 1.
  - Superfici in mq (1983): b. 1.
  - Superfici e planimetrie (1977-1990): bb. 3 (segnate 108).
  - Varie (1964-1974, 1988-1996): bb. 10.
- ENEL consumi (1964-1983): b. 1.
- Ex compagnia generale delle acque ASPIV (1968-1978): b. 1.
- Fornitura computer (1987-1988): b. 1.
- Gare e appalti:
  - Appalti diversi (1990-1996): bb. 8.
  - Appalti e trattative private lavori diversi (1985-1988): pacchi 5, r. 1.
  - Appalti lavori pubblici (1993): b. 1.
  - Appalto forniture (1985): pacco 1.
  - Appalto Santa Margherita (1991): scatola 1.
  - Gara appalto Zattere (1996): b. 1.
  - Gare (1976-1977): b. 1.
  - Offerte appalti concorsi diversi (1989-1991): pacchi 18, scatola 1.
  - Offerte gara arredi casetta San Sebastiano (1993): pacco 1.
  - Offerte per gare d'appalto (1985-1994): pacchi 13, raccoglitore 13.
- Impianti di allarme (1979-1992): b. 1.
- Indagini statistiche (1992): b. 1.
- Leggi e normativa (1968-1978): bb. 2.
- Leggi finanziamenti (1993-1996): b. 1.
- Lunardelli: Ca' Bembo, Ca' Bottaccin (1989): b. 1.
- Manutenzioni (1957-1977, 1983-2000): bb. 6, pacchi 2.
- Materiale pubblicitario (s. d.): b. 1, pacco 1.
- Meccanizzazione (1984): b. 1.
- Miatto-Spi.Za.Mi (1996): b. 1.
- Modelli GAP (1983-1985): bb. 3.
- NOPPI (1982-2002):
  - NOPPI (1982-2002): bb. 106 (di cui tre segnate 15-16, 134), rr. 2, scatole 4 (segnate 4, 10, 18, 19).



- NOPPI: parcelle (1999): b. 1.
- NOPPI: progetti (1986): rr. 31.
- NOPPI: Ca' Soranzo (1989): b. 1 (segnata 13).
- NOPPI: Palazzo Nani Mocenigo (1989): bb. 2 (di cui una segnata 8).
- NOPPI: Santa Marta (1986-1989): bb. 3 (segnate 7).
- Nucleo di valutazione (1996): b. 1.
- Offerte manutenzione (1985): pacco 1.
- Pratiche d'ufficio geom. Breda (1989-1995): b. 1.
- Pratiche guardia di finanza (1996-1998): b. 1 (segnata 105)
- Preventivi (1974-1978): b. 1.
- Preventivi, contratti forniture (1997): b. 1.
- Progetti vari (1992-1995): pacchi 2.
- Progetto per la revisione e sistemazione impianto elettrico interno di Ca' Foscari e Ca' Giustinian (1957): b. 1.
- Rapporti con ditte diverse (1988-1992): bb. 7.
- Regolamenti e normative (s.d.): scatola 1.
- Rete informatica (1992, 1994-1996): bb. 2.
- Revisione prezzi (1976): b. 1.
- Richieste di concessione edilizia (1979-1982): b. 1 (segnata II).
- Riviste (1990-1992): pacco 1.
- Sedi (1958-2002):
  - Ala nuova (1960-1965): bb. 3.
  - Ca' Bembo (1972-1996):
    - Ca' Bembo (1987-1996): bb. 2 (una segnata 9).
    - Ca' Bembo: offerte illuminazione (1972-1974): b. 1.
  - Ca' Bernardo (1968-1974, 1984-1996): bb. 11 (una segnata 11).
  - Ca' Bonvicini (1993-1997): b. 1.
  - Ca' Bottacin (1989-1997): bb. 2.
  - Ca' Cappello (1968-2001):
    - Ca' Cappello (1991-2001): bb. 5.
    - Ca' Cappello: progetti (1991-1992): b. 1.
    - Ca' Cappello: restauro (1968-1972): bb. 2.
  - Ca' Dalla Zorza (1984-2000): bb. 5.
  - Ca' Dolfin (1958-1959, 1989-1992, 1995): bb. 6 (di cui una segnata 2), pacco 1.
  - Ca' Foscari (1975-1998): bb. 17 (di cui una segnata 1).
  - Ca' Garzoni e Moro (1985-1995): bb. 3 (di cui una segnata 5).
  - Ca' Luppelli (1994-1997): b. 1.
  - Ca' Luppelli, Ca' Dolfin, Calle dei Guardiani (1969-1982): b. 1.
  - Ca' Soranzo (1987-1993, 1996-1998): bb. 2 (di cui una segnata 13).
  - Calle Briati (1987-1990): b. 1.
  - Calle dei guardiani (1971-2000):
    - Calle dei guardiani (1971-2000): bb. 7 (di cui una segnata 17).
    - Calle dei guardiani, centro sportivo (1992): b. 1.
    - CUS (1991-1993): bb. 2.
  - Celestia (1968-1999):
    - Celestia (1968-1972, 1987-1999): bb. 8 (di cui due segnate 12), scatola 1.
    - Celestia: ristrutturazione (1991): b. 1.
  - Centro di calcolo amministrativo interateneo (1982-1992): b. 1.
  - Ex Cinema Italia (1988-1999):
    - Ex cinema Italia (1988-1991, 1994-1999): bb. 5 (di cui due segnate 18A-18B).
    - Ex cinema Italia, apparecchiature video (1989-1991): b. 1.
  - Ex macello Mestre: copie elaborati progetto (1991): pacchi 3.
  - Ex ospedale G.B. Giustinian (1994-1996, 1999-2002): bb. 3.
  - Palazzo Bernardo (1989-1999): bb. 2.
  - Palazzo Bernardo Favero (1983-1990): bb. 3 (una segnata 14).
  - Palazzo Fossati: arredi (1998-1999): b. 1.
  - Palazzo Garzoni Moro (1990): bb. 2.
  - Palazzo Giustinian (1996-1997, 2000): bb. 2.
  - Palazzo Gritti (1994-1998): bb. 2 (di cui una segnata 16).
  - Palazzo Loredan (1983): b. 1.
  - Palazzo Nani Mocenigo (1989-1998):
    - Palazzo Nani Mocenigo (1990-1998): bb. 2.
    - Palazzo Nani Mocenigo: restauro (1991): b. 1.
  - Palazzo Palumbo Fossati (1997-1999): bb. 3.
  - Palazzo Querini (1997-1999): b. 1.
  - Palazzo Squellini (1960-1971): bb. 2.
  - Palazzo Wolf Ferrari (1988-1993):
    - Palazzo Wolf Ferrari (1990-1991): bb. 2.

- Palazzo Wolf Ferrari: adeguamento funzionale (1988-1989): b. 1 (segnata 19/A).
- Palazzo Wolf Ferrari: elaborati (1990-1991): bb. 2.
- Palazzo Wolf Ferrari: impianti (1993): b. 1.
- Palazzo Zorzi (1993-1997): bb. 3.
- Rio Novo (1977-1978, 1993-1995): bb. 2.
- San Giobbe (1991-1998):
  - San Giobbe (1992-1998): bb. 5, scatole 14, voll. 16.
  - San Giobbe: appalto restauro (1994): bb. 3.
  - San Giobbe: gara restauro (1996): bb. 2.
  - San Giobbe: progetti (1991-1995): b. 1, pacchi 24, scatole 2.
  - San Giobbe: progetto restauro (1992): b. 1, r. 1.
- San Sebastiano (1978-1996):
  - San Sebastiano (1978-1996): bb. 32 (una segnata 6, un'altra segnata 7).
  - San Sebastiano, calle dei Guardiani (1993-1995): b. 1.
  - San Sebastiano: progetti (1990-1995): scatola 1.
  - San Sebastiano: progetto generale (1986-1990): b. 1.
- San Tomà, San Sebastiano (1970-1971): b. 1 (segnata 20).
- Sant'Agostin (1995-1999): bb. 3.
- Santa Margherita (1990-1995):
  - Santa Margherita (1990-1995): bb. 7 (di cui una segnata 19).
  - Santa Margherita: arredi e ascensori (1993-1994): b. 1.
  - Santa Margherita: fornitura attrezzature (1993-1994): b. 1.
  - Santa Margherita: perizia restituita dal magistrato (1991-1993): b. 1.
  - Santa Margherita: restauro affresco (1993-1994): bb. 2.
- Santa Marta (1972-1998):
  - Santa Marta (1972-1998): bb. 49 (alcune buste segnate 7; una segnata 07-A).
  - Santa Marta: adeguamento funzionale fabbricato C (1990): bb. 2.
  - Santa Marta: cabina elettrica (1995): b. 1.
  - Santa Marta: Cubo, collaudo impianti (1989): b. 1.
  - Santa Marta: elenco telefonico (1991): r. 1.
  - Santa Marta: Gradoni (1983): b. 1.
  - Santa Marta: impianto gas (1990-1993): b. 1.
  - Santa Marta: lavori a mineralogia (1985): b. 1.
  - Santa Marta: Matteo (1986-1991): b. 1.
  - Santa Marta: offerta e contratto Digital (1992): b. 1.
  - Santa Marta: prefabbricati (1984-1986): b. 1.
  - Santa Marta: rete informatica (1991): b. 1.
- Treviso, Scuola Gabelli (1994-1996): b. 1.
- Treviso, Sede diplomi (1994-1998): b. 1 (segnata 18).
- via Torino (1991-2000):
  - via Torino (1994-2000): bb. 6.
  - via Torino: appalto acquisto attrezzature (1991-1992): b. 1.
- Villa Mocenigo (1995, 1997): bb. 2.
- Zattere, Palazzo Cosulich (1994-1998):
  - Zattere (1995-1998): bb. 5.
  - Zattere: SCI, progetto di restauro (1994-1995): b. 1 (segnata 130).
- SEAL (1993-1997): b. 1.
- Sistema rilevamento presenze (1992): b. 1.
- Telefoni (1981-1998):
  - Telefoni (1981): b. 1.
  - Varie linea telefonica (1989-1998): b. 1.
- Variazione al PRG centro storico di Mestre (1991-1992): b. 1.
- Varie Ufficio tecnico (1965-1999): bb. 119 (due buste segnate 105, 115; su alcune buste vecchia segnatura: Pratiche varie arch. Greco 1-5), pacco 1, scatole 2.
- Varie, verbali (1994-1997): b. 1.
- Varie appalto per informatizzazione dei servizi amministrativi (1993): raccoglitore 1.
- Verbali Consiglio di amministrazione (1994): b. 1.

# Archivi orali

Gli archivi di fonti orali sono il frutto di interviste con testimoni e portatori di memoria e conservano registrazioni sonore (interviste e testimonianze) e documenti (trascrizioni e schede di progetto) prodotti e raccolti nell'ambito di ricerche condotte secondo la metodologia della storia orale da docenti, ricercatori, dottorandi, laureandi e studenti di Ca' Foscari.

Hanno l'obiettivo di conservare e valorizzare, nei modi consentiti dalla legge e concordati dai ricercatori e dai testimoni, la memoria degli intervistati che raccontano la storia di Ca' Foscari con le loro esperienze di vita. Le fonti orali così raccolte contribuiscono ad accrescere con i racconti dei testimoni la conoscenza della storia collettiva della comunità cafoscarina.

Il deposito degli archivi orali relativi alla storia cafoscarina nell'Archivio di Ca' Foscari è deciso dal ricercatore responsabile della ricerca, e assolve, oltre che alla loro conservazione e custodia, anche alla legittimazione, riconoscimento e valorizzazione di quei soggetti che con le proprie testimonianze hanno contribuito a produrre quell'archivio, e alle relative esigenze di fruizione nel rispetto delle particolari tutele dovute a questo tipo di fonti che quasi sempre contengono informazioni personali e confidenziali.<sup>1</sup>

<sup>1</sup> Per la metodologia di raccolta delle fonti orali si veda: Associazione Italiana di Storia Orale-AISO, *Vademecum per il trattamento delle fonti orali*, 2021.

## Interviste sul Sessantotto a Ca' Foscari (2018)

[Documentazione depositata in data 12 dicembre 2018]

Archivio della ricerca condotta nell'ambito del corso di «Storia orale» tenuto dal prof. Alessandro Caselato nell'a.a. 2017/2018, e del progetto «Il '68 a Ca' Foscari».

Documentazione depositata:

- 10 interviste (registrazioni sonore) raccolte nel periodo aprile-maggio 2018;
- 1 video documentario;
- 3 documenti.

### 1 Intervista a: Alessandra Bertotto (di Venezia)

**Luogo e data della registrazione:** Venezia, 14 aprile 2018

**Consenso informato:** verbale registrato

**Intervistatore:** Nicola De Benetti

**Durata della registrazione:** 78 min

**Numero file di registrazione:** 2 file

**Argomenti principali dell'intervista:** Le occupazioni universitarie a Ca' Foscari nel 1968, il movimento studentesco, Venezia, l'insegnamento nelle scuole superiori.

**Trascrizione della registrazione:** presente

**Archiviazione e consultazione** (limiti alla divulgazione; autorizzazione al deposito presso l'Archivio dell'Università di Ca' Foscari di Venezia): Il consenso alla registrazione è stato dato verbalmente prima dell'intervista; al momento della domanda formale durante la registrazione la testimone ha solo annuito.

**Scheda di corredo:** presente

**Tesina di:** Nicola De Benetti, *Storia orale, tra teoria e pratica: intervista ad Alessandra Bertotto*, 2018.

### 2 Intervista a: Alfio Boscolo (di Venezia)

**Luogo e data della registrazione:** Lido di Venezia, 9 aprile 2018

**Consenso informato:** verbale registrato

**Intervistatore:** Lisa Visinoni

**Durata della registrazione:** 1 h e 55 min

**Numero file di registrazione:** 2 file

**Argomenti principali dell'intervista:** Esperienza personale (anni Sessanta-Settanta) al servizio del Rettore Siciliano, prima alla Biennale poi a Ca' Foscari. Infanzia durante la guerra, motoscafista per le autorità.

**Trascrizione della registrazione:** presente

**Archiviazione e consultazione** (limiti alla divulgazione; autorizzazione al deposito presso l'Archivio dell'Università di Ca' Foscari di Venezia): Avvenute verbalmente al minuto 6'25 del primo file, autorizzando l'intervistatrice a usare questa intervista per l'esame.

**Scheda di corredo:** presente

**Tesina di:** Lisa Visinoni, *Intervista ad Alfio Boscolo: il rettore e il motoscafo nel 1968*, 2018.

### **3 Intervista a: [ANONIMO]**

**Luogo e data della registrazione:** Villa Santina (UD), 15 maggio 2018

**Consenso informato:** verbale registrato

**Intervistatore:** Agnese Roia

**Durata della registrazione:** 2h 28 min 51 sec

**Numero file di registrazione:** 1 file

**Argomenti principali dell'intervista:** Esperienza universitaria di [omissis] a Ca' Foscari con particolare attenzione al periodo delle agitazioni del Sessantotto.

**Trascrizione della registrazione:** presente

**Archiviazione e consultazione** (limiti alla divulgazione; autorizzazione al deposito presso l'Archivio dell'Università di Ca' Foscari di Venezia): Consultazione non autorizzata.

**Scheda di corredo:** presente [consultazione non autorizzata]

**Relazione di:** Agnese Roia, *Relazione e commento*, 2018 [consultazione non autorizzata].

### **4 Intervista a: Domenico Nordio (Venezia, 1943)**

**Luogo e data della registrazione:** Venezia, 23 aprile 2018

**Consenso informato:** verbale registrato

**Intervistatore:** Michele Bonavita

**Durata della registrazione:** n.d.

**Numero file di registrazione:** 1 file

**Argomenti principali dell'intervista:** La fine della prima occupazione a Ca' Foscari, la componente studentesca e la vita universitaria dell'epoca, l'arresto e il processo subito dall'intervistato; a ciò si aggiungono le vicissitudini personali del testimone dopo il periodo universitario: la militanza prima nel PSIUP poi nel PC, la carriera lavorativa, prima come insegnante, successivamente nella compagnia portuali, e infine all'interno dell'Amministrazione comunale di Venezia.

**Trascrizione della registrazione:** presente

**Archiviazione e consultazione** (limiti alla divulgazione; autorizzazione al deposito presso l'Archivio dell'Università di Ca' Foscari di Venezia): Consenso verbale reso all'inizio della registrazione dell'intervista.

**Scheda di corredo:** presente

**Tesina di:** Michele Bonavita, *Intervista a Domenico Nordio, il '68 come un "momento di passaggio"*, 2018.

### **5 Intervista a: Emilia Magnanini (Reggio Emilia, 25 settembre 1949)**

**Luogo e data della registrazione:** Martellago (VE), 19 aprile 2018

**Consenso informato:** verbale registrato

**Intervistatore:** Claudia Portioli

**Durata della registrazione:** 1 h 48 min e 28 sec

**Numero file di registrazione:** 3 file

**Argomenti principali dell'intervista:** Il movimento studentesco a Ca' Foscari e il rapporto con la città di Venezia; la realtà culturale e sociale di provenienza: Reggio Emilia; il rapporto con i docenti nel e dopo il Ses-

santotto: reazioni e trasformazioni; il viaggio a Mosca per la tesi di laurea e la realtà sovietica; lo sguardo critico sulla realtà sovietica: le diverse posizioni dei sessantottini e del PCI; la distanza tra il movimento studentesco del Sessantotto e il movimento operaio; alcuni episodi: il poliziotto infiltrato, lo studente anarchico, il docente contestato, la manifestazione degli studenti davanti alla Montedison, gli operai di Marghera e la polizia; le componenti del movimento studentesco del Sessantotto a Ca' Foscari; il movimento studentesco, il PCI e l'università; riflessioni sui limiti e sui successi del movimento studentesco del Sessantotto; posizione e ruolo delle donne nel movimento studentesco del Sessantotto a Ca' Foscari; il Sessantotto, gli anni di piombo, Mestre; la portata innovativa del Sessantotto in rapporto alla realtà culturale e sociale italiana; stile di vita e abbigliamento dei sessantottini come critica al consumismo e come proposta alternativa a esso.

**Trascrizione della registrazione:** presente

**Archiviazione e consultazione** (limiti alla divulgazione; autorizzazione al deposito presso l'Archivio dell'Università di Ca' Foscari di Venezia): Nessun limite; deposito autorizzato.

**Scheda di corredo:** presente

## 6 **Intervista a: Flavio Pilla (Treviso, 3 novembre 1946)**

**Luogo e data della registrazione:** Treviso, 2 maggio 2018

**Consenso informato:** cartaceo registrato

**Intervistatore:** Alessia Battistella

**Durata della registrazione:** 2 h 18 min 57 sec

**Numero file di registrazione:** 2 file

**Argomenti principali dell'intervista:** La vita universitaria e Venezia negli anni Sessanta, il Sessantotto e come ha modificato l'Università.

**Trascrizione della registrazione:** mancante

**Archiviazione e consultazione** (limiti alla divulgazione; autorizzazione al deposito presso l'Archivio) Il dottor Pilla concede l'autorizzazione all'uso dell'intervista per la ricerca, la didattica e l'archiviazione presso l'Archivio dell'Università. L'uso per altro da parte di terzi è soggetto alla sua autorizzazione.

**Materiali a corredo:** Memorie di studenti cafoscarini (Maria Luisa Covassi, *Memorie cafoscarine*; Concetta Voltolina Kosseim, *Memorie*; Concetta Voltolina Kosseim, *Per i 150 anni della mia Università*); invito a cena degli alunni; articolo del dottor Pilla.

**Scheda di corredo:** presente

**Relazione di:** Alessia Battistella, *Il Sessantotto: il big bang delle idee sbagliate*, 2018.

## 7 **Intervista a: Luisa Bellina e Lorenza Gosen (di Venezia)**

**Luogo e data della registrazione:** Venezia, 15 maggio 2018

**Consenso informato:** verbale registrato

**Intervistatore:** Silvia Ghiotto e Dmitry Malkovich

**Durata della registrazione:** 1 h 50 min 54 sec

**Numero file di registrazione:** 1 file (APintervista15maggio)

**Argomenti principali dell'intervista:** Luisa Bellina e Lorenza Gosen hanno condiviso le loro esperienze, impressioni e ricordi sul Sessantotto che hanno vissuto da studentesse a Ca' Foscari. L'intervista ha spaziato anche sugli anni precedenti e successivi al Sessantotto.

**Trascrizione della registrazione:** presente

**Archiviazione e consultazione** (limiti alla divulgazione; autorizzazione al deposito presso l'Archivio): Ho ottenuto il consenso orale alla registrazione dell'intervista sia da Luisa Bellina che da Lorenza Gosen; il consenso di entrambe è presente sul file AP intervista 15 maggio ai minuti 11'-30'.

**Scheda di corredo:** presente

**Tesina di:** Silvia Ghiotto, *Il Sessantotto dentro e fuori Ca' Foscari: un racconto tratto dalle esperienze di Luisa Bellina e Lorenza Gosen*, 2018.

## **8 Intervista a: Michele Boato (Venezia, 13 agosto 1947)**

**Luogo e data della registrazione:** Mestre, 23 aprile 2018

**Consenso informato:** verbale registrato

**Intervistatore:** Alberto Scaggiante

**Durata della registrazione:** 1 h 44 min 48 sec

**Numero file di registrazione:** 1 file

**Argomenti principali dell'intervista:** La nascita del movimento studentesco a Ca' Foscari; le occupazioni dell'Università; il rapporto tra studenti e operai; il Sessantotto a Porto Marghera e l'affermarsi di Lotta Continua.

**Trascrizione della registrazione:** presente

**Archiviazione e consultazione** (limiti alla divulgazione; autorizzazione al deposito presso l'Archivio): Obbligo di citazione della fonte; consenso al deposito in Archivio.

**Scheda di corredo:** presente

**Relazione di:** Michele Boato e Alberto Scaggiante, *«Ci sono ancora!»: una sinfonia sessantottina*, 2018.

## **9 Intervista a: Paolo Balboni (Sestola, MO, 1948)**

**Luogo e data della registrazione:** Venezia, 7 maggio 2018

**Consenso informato:** verbale registrato

**Intervistatore:** Simone Spedicato

**Durata della registrazione:** 1 h 26 min 55 sec

**Numero file di registrazione:** 1 file

**Argomenti principali dell'intervista:** Il Sessantotto a Ca' Foscari e a Venezia; la Venezia di allora e quella di oggi; la carriera di Balboni.

**Trascrizione della registrazione:** presente

**Archiviazione e consultazione** (limiti alla divulgazione; autorizzazione al deposito presso l'Archivio): L'intervistato autorizza la consultazione archivistica finalizzata alla ricerca.

**Scheda di corredo:** presente

**Relazione di:** Simone Spedicato, *Il Sessantotto a Ca' Foscari: una voce*, 2018.

**10 Intervista a: Stefano Orlandi (Venezia, 1948)**

**Luogo e data della registrazione:** Venezia, 19 aprile 2018

**Consenso informato:** verbale registrato

**Intervistatore:** Federico Palozzi

**Durata della registrazione:** circa un'ora e mezza

**Numero file di registrazione:** 1 file

**Argomenti principali dell'intervista:** testimonianza riguardo a ciò che è accaduto nel 1968 a Ca' Foscari.

**Trascrizione della registrazione:** presente

**Archiviazione e consultazione** (limiti alla divulgazione; autorizzazione al deposito presso l'Archivio): Il consenso informato è stato fatto tramite forma orale all'inizio della registrazione.

**Scheda di corredo:** presente

**Tesina di:** Federico Palozzi, *La testimonianza di Stefano Orlandi durante il 1968 a "Ca' Foscari"*, 2018.

**11 Documento:** Franca Trentin, *Intervista*, a cura di Alessandro Costantini, Marie-Christine Jamet, Susanna Regazzoni, Venezia 2009 (Università Ca' Foscari Venezia, Comitato per le pari opportunità).

**12 Video documentario:** Giorgio Cecchetti e Manuela Pellarin, *Il racconto del Sessantotto*, 9 dicembre 2018 Ca' Foscari.

**13 Documento:** *Il Sessantotto a Ca' Foscari: l'archivio e la memoria*; relazione di Michele Bonavita, Alberto Scaggiante, Simone Spedicato presentata al convegno Venezia 1968, Ca' Dolfin, 12 dicembre 2018.

**14 Documento:** Locandina del Convegno «Venezia 1968», Ca' Dolfin, 12 dicembre 2018.



# Archivi aggregati

## **Archivio del COSES – Consorzio per la ricerca e la formazione (1951-1991)**

Nell'agosto 1995, dalla fusione dei consorzi CoSES (Consorzio per lo Sviluppo Economico e Sociale della provincia di Venezia) e del Consorzio per la gestione e il funzionamento della Scuola superiore di servizio sociale, entrambi costituiti a Venezia da Comune e Provincia (rispettivamente nel 1967 e nel 1966), nasce il COSES (Consorzio per la ricerca e la formazione), con sede in Palazzina Briati.

Il COSES rimane attivo fino al 2011: con deliberazione nr. 56/2011 il Consiglio provinciale ha disposto lo scioglimento del consorzio COSES; in data 5 settembre 2012 il COSES è stato sciolto e le funzioni e il personale sono passati alla Provincia di Venezia.

L'Università Ca' Foscari, che aveva partecipato al consorzio erogando corsi di Servizio sociale dal 1991 con la «Scuola diretta a fini speciali per assistenti sociali» (poi «Diploma universitario in Servizi sociali», successivamente trasformato in «Corso di laurea triennale»), allo scioglimento del COSES, nel 2011, conservò in deposito la sola serie archivistica delle tesi di diploma del COSES (la restante parte dell'archivio venne trasferita alla Provincia di Venezia); conservò anche la Biblioteca del COSES, confluita nella Biblioteca di area umanistica.

### **COSES – Tesi di diploma (1951-1991)**

543 tesi

Sono conservate nel deposito nr. 3 della Celestia.

**Strumenti di ricerca** Esiste un elenco delle tesi, non accessibile direttamente al pubblico ma solo tramite il servizio Archivio.



# La Biblioteca istituzionale di Ca' Foscari

Istituita nel 1868 come Biblioteca della Regia Scuola superiore di Commercio in Venezia, si è specializzata nelle materie dei corsi di studio e nella raccolta di volumi e documenti che testimoniano l'attività istituzionale di Ca' Foscari. Attualmente denominata Fondo storico di Ateneo, rappresenta, insieme all'Archivio storico, la memoria storica di Ca' Foscari.

È oggi ospitata in alcuni depositi separati, ed è auspicabile venga riunita complessivamente in un'unica sede.

## Cenni di storia della Biblioteca e delle sue principali raccolte

Fin dalla fondazione della Regia Scuola superiore di Commercio nel 1868, venne istituita la Biblioteca, che ricevette in dono da istituzioni veneziane e da privati cittadini numerosi libri antichi, alcuni di notevole valore e rarità, a testimonianza dell'attenzione e dell'interesse della città per la sua nuova Scuola. Tra i donatori di edizioni antiche ricordiamo: Luigi Torelli, prefetto,<sup>1</sup>

---

<sup>1</sup> Luigi Torelli (1810-1887), senatore dal 1861, ministro dell'Agricoltura, Industria e Commercio nel 1864-1865, prefetto di Venezia dal 1867 al 1872.

Lorenzo Gattei,<sup>2</sup> Pier Luigi Bembo,<sup>3</sup> Girolamo Soranzo,<sup>4</sup> i conti Giambattista Albrizzi, Antonio Giustinian-Recanati, Francesco Donà dalle Rose,<sup>5</sup> Michelangelo Guggenheim,<sup>6</sup> Giovan Battista Cadorin,<sup>7</sup> Camillo Quadri,<sup>8</sup> Pietro Naratovich,<sup>9</sup> e altri ancora<sup>10</sup>.

Le acquisizioni per doni e acquisti dell'antica Biblioteca nelle loro stratificazioni e intrecci con i vari fondi e raccolte inseritevi nel tempo costituiscono una preziosa miniera di informazioni sull'ambiente scientifico e culturale e sullo sviluppo della Scuola superiore, poi Università Ca' Foscari.

Il nucleo originario della Biblioteca ha accolto e conservato un insieme unitario di pubblicazioni, alcune di notevole valore e rarità. Tale fondo iniziale venne poi lentamente incrementato sia con acquisti sia con l'immissione nella Biblioteca di numerosi fondi, in donazione o in lascito testamentario, comprendenti anche edizioni antiche.

La Biblioteca ebbe sede a Ca' Foscari fino al 1937,<sup>11</sup> quando per problemi di spazio venne trasferita nel palazzo di Rio Novo appena costruito; dal 1939 assunse la de-

**2** Lorenzo Gattei, tipografo e libraio attivo a Venezia dal 1839 al 1875.

**3** Pier Luigi Bembo (1823-1882), podestà di Venezia dal 1860 al 1866, deputato del Regno d'Italia dal 1867 al 1874, senatore dal 1874.

**4** Il conte Girolamo Soranzo (1815-1895) era membro della «Sotto commissione per la formazione della Biblioteca» della Scuola superiore di Commercio (1868-1873), giudice del tribunale provinciale, autore della *Bibliografia veneziana in aggiunta e continuazione del saggio di Emmanuele Antonio Cicogna*, Venezia 1885.

**5** Francesco Donà dalle Rose (Venezia, 20 gennaio 1816-Venezia, 4 luglio 1887) fu assessore a Venezia dal 1837, rappresentante nella Repubblica di Venezia del 1848, vicepresidente del Consiglio provinciale di Venezia, presidente della Commissione degli asili infantili, consigliere comunale, consigliere della Congregazione di carità e prosindaco di Venezia nel 1875-1877.

**6** Michelangelo Guggenheim (1837-1914), antiquario attivo a Venezia.

**7** Giovan Battista Cadorin (Lorenzago 1822-1892), figlio di Apollonio, e nipote dell'abate Giuseppe Cadorin, che si erano stabiliti a Venezia dopo il 1816. Giovan Battista fu negoziante di legnami, ma si dedicò anche alla letteratura e all'arte, contribuendo a diffondere le opere sul Tiziano di cui fu autore lo zio abate Giuseppe. L'abate Giuseppe Cadorin (Lorenzago di Cadore, 13 novembre 1792-San Fior, 14 dicembre 1851) fu storico e biografo di Tiziano Vecellio oltre che professore nel Seminario di Venezia e provveditore agli studi per il Veneto. Nel 1848 Giovan Battista fu compagno di Pier Fortunato Calvi e capo della difesa del 'Passo della Morte' in Carnia; il Calvi ferito fu poi accolto e curato dai Cadorin nella loro villa di San Fior (che fu di loro proprietà dal 1837 al 1906). Della famiglia Cadorin si ricorda anche Ludovico Cadorin (1824-1892), architetto, autore delle decorazioni del caffè Florian a Venezia, realizzate nel 1858.

**8** Camillo Quadri, avvocato a Venezia nel periodo 1860-1901.

**9** Pietro Naratovich, tipografo ed editore attivo a Venezia dal 1845 al 1904.

**10** Il ringraziamento della Scuola ai donatori è stato reso pubblico nella *Gazzetta di Venezia*, con relativo elenco dettagliato dei volumi donati da ognuno di loro (*Gazzetta di Venezia*, nr. 9 del 10 gennaio 1869, nr. 17 del 18 gennaio 1869, nr. 31 del 1° febbraio 1869, nr. 53 del 25 febbraio 1869, nr. 54 del 26 febbraio 1869, nr. 65 del 9 marzo 1869, nr. 70 del 14 marzo 1869).

**11** Inizialmente diretta dallo stesso Francesco Ferrara, la Biblioteca era collocata al primo piano di Ca' Foscari, nei locali affacciati sul cortile, tra l'ufficio del direttore e la Sala del Consiglio. La Biblioteca fu poi trasferita al terzo piano del palazzo, dal 1897 venne affidata al bibliotecario Mario Filippetti e dal 1906 seguita per le decisioni sugli acquisti da una Commissione per la Biblioteca formata da tre docenti (Prospero Ascoli, Fabio Besta e Tommaso Fornari). Dal 1908 entra a far parte della Commissione Pietro Rigobon che da quel momento e per molti anni, fino al 1932, curò personalmente la Biblioteca, adjuvato dall'economista Emilio De Rossi che aveva sostituito il bibliotecario. Sotto la cura del Rigobon, la Biblioteca nel 1914 venne spostata nelle tre sale del primo piano sul lato del Canal Grande, con l'allestimento di una «Sala riviste», l'introduzione della luce elettrica, una profonda riorganizzazione delle collezioni compiuta con la consulenza dell'esperto bibliotecario Arnaldo Segarizzi (1872-1924), e l'avvio di interventi di catalogazione affidati al giovane Roberto Cessi (1885-1969).

nomina di Biblioteca Generale<sup>12</sup> e già nel 1943 venne nuovamente trasferita al primo piano della sede appena acquisita di Ca' Giustinian dei Vescovi, dove rimarrà fino all'agosto 1975.<sup>13</sup>

Tra le pubblicazioni di notevole valore storico per l'Ateneo vi sono quelle dei docenti succedutisi nei diversi insegnamenti, gli Annuari [figg. 202-203] e le pubblicazioni ufficiali curate dalla Scuola [figg. 199-201] (tra le quali i programmi degli insegnamenti [fig. 204]), il *Bollettino* dell'Associazione degli antichi studenti [figg. 205-207] (associazione istituita con il sostegno di Alessandro Pascolato nel 1898), che offre una cronaca dettagliata della vita e degli avvenimenti della Scuola [figg. 210-211], le dispense delle lezioni manoscritte litografate di fine Ottocento [fig. 208] e dattiloscritte litografate degli inizi del Novecento [fig. 209],<sup>14</sup> la manualistica [figg. 231-232] e i saggi indicati nei programmi dei corsi, le pubblicazioni acquisite come strumento di ricerca per i docenti. Oltre a numerosissime opere e edizioni di notevole valore storico-editoriale, cui si aggiungono le donazioni e i lasciti.

Nella sezione «Fondi speciali» di grandissimo interesse per la storia dell'Ateneo, sono conservate e disponibili le biblioteche personali pervenute per dono o lascito da parte di quasi tutti i primi direttori della Scuola (Francesco Ferrara, Enrico Castelnuovo, Fabio Besta, Pietro Rigo-

bon, Luigi Armanni), di molti docenti (Daniele Riccoboni, Renato Manzato, Gilberto Secrétant, Margaret Newett, Giacomo Luzzatti, Tommaso Fornari, Antonio Fradeletto, Vincenzo Vianello, Olga Blumenthal-Secrétant), di alcuni studenti e laureati della Scuola (Luigi De Prosperi, Giuseppe Maniago, Bruno Roselli), dell'ing. Gino Ravà, di Raffaello Putelli (bibliotecario alla Biblioteca Teresiana e Archivio Gonzaga a Mantova e professore in scuole secondarie a Udine, Mantova e Venezia) e dell'Associazione degli antichi studenti di Ca' Foscari, che comprende a sua volta le biblioteche personali dei docenti Primo Lanzoni e Alessandro Pascolato (cf. le schede descrittive dei singoli Fondi in questa Guida, sezione «Fondi archivistici e biblioteche di persona»).

Di notevole valore è anche la raccolta «Antichi e rari», un insieme in parte virtuale in quanto in gran parte le edizioni antiche sono collocate nella loro posizione originaria all'interno delle raccolte monografiche, periodiche e dei fondi speciali. Le edizioni antiche, circa 3.300 volumi, sono tutte catalogate nel catalogo collettivo nazionale del Servizio bibliotecario nazionale (<https://opac.sbn.it/>), oltre che nel catalogo collettivo locale (<https://polovea.sebina.it/>); le edizioni italiane del XVI secolo sono segnalate anche nel *Censimento nazionale delle edizioni italiane del XVI secolo* (EDIT16: <https://edit16.iccu.sbn.it/>).

**12** Nel 1940 venne avviato un progetto di revisione dei cataloghi con l'introduzione della catalogazione per soggetto affidata a Tommaso Giacalone Monaco (1899-1969), allora professore di Economia politica corporativa.

**13** Nell'agosto 1975 la Biblioteca generale venne spostata nella sede di Ca' Bernardo; contestualmente, l'Archivio di deposito venne sistemato nella sede dell'ex convento della Celestia. Nel giugno 2005 la Biblioteca generale venne chiusa e le collezioni librerie posteriori al 1945 vennero inserite nella nuova Biblioteca di Servizio didattico (poi Biblioteca Ca' Foscari Zattere), mentre nell'autunno del 2007 iniziò un complesso lavoro di selezione delle raccolte dell'antica Biblioteca della Scuola, finalizzata a enucleare quelle di rilievo storico per l'Ateneo destinate a essere riunite nel Fondo storico di Ateneo.

**14** Le dispense delle lezioni, trascritte manualmente dagli studenti e litografate, sono pubblicate a spese della Biblioteca dal 1885 (Tagliaferri 1971, 15) fino al 1939, quando in carico alla Biblioteca rimarrà solo la «mansione di custodia e di distribuzione dei volumi editi sotto gli auspici di Ca' Foscari» (ASCF, Biblioteca, Deliberazioni e norme della Commissione di vigilanza per la Biblioteca, verbale della seduta del 27 settembre 1939).

### Edizioni del XVI e del XVII secolo

Tra le edizioni cinquecentesche sono conservate per esempio un'interessante edizione dell'*Opera omnia* di Bartolo da Sassoferrato [figg. 215, 234], rari esemplari dei trattati del Tagliente [figg. 212-213], diversi trattati di commercio, tra i quali quelli di Domenico Manzoni [fig. 217], i trattati medici del Dioscoride e del Vesalio, le *Historiae* del Giovo, il Ramusio stampato dai Giunti.

Tra le edizioni seicentesche notevoli sono alcuni atlanti del Blaeu [fig. 233] e del Voogt [figg. 220-221], splendidi

erbari con incisioni colorate a mano [figg. 215, 219], rari trattati di aritmetica contabilità e mercatura [fig. 218], opere e pamphlet politici, opere letterarie [fig. 236], storiche [fig. 235], mediche e naturalistiche (alcune provenienti dalla biblioteca del naturalista Gian Girolamo Zanicchelli) [fig. 234]; da Coronelli a Cicerone, da Corticelli a Ciacchi e Griminelli, dal *De imperio maris* ai *Viaggi* del Della Valle, da Montaigne a Sarpi a Giovan Battista Nani e Francesco Sansovino.

### Edizioni del XVIII e del XIX secolo

Tra le edizioni del Settecento sono da ricordare un esemplare della Costituzione della Repubblica francese del 1795, l'edizione di Lucca del 1758-1776 dell'*Encyclopédie* di Diderot e D'Alembert; rari trattati di nautica, di aritmetica, naturalistici, storici; da Scipione Maffei a Michele Mercati, Vallisnieri, Pontedera [fig. 222] e Spallanzani; da

Antonio Genovesi a Giuseppe Palmieri, dal Parini al Tentori, Cesarotti, Apostolo Zenò; da Marco Antonio Pellegrini a Cesare Beccaria, Gian Rinaldo Carli, Magalotti, Montesquieu e Muratori.

Numerosissime le edizioni dell'Ottocento, alcune di particolare interesse e rarità [figg. 227-230].

### Manoscritti

In particolare di grande rilievo sono due importanti carte nautiche manoscritte del 1538 [fig. 224] e del 1612, cui si aggiungono alcuni manoscritti del Settecento e dell'Ottocento, tra i quali i *Principi ovvero Massime regolatrici di commercio* di Pier Giovanni Capello [figg. 225-226] e le Sa-

*tire* del Dotti [fig. 259]; da citare alcuni frammenti pergamenei di antichi manoscritti liturgici restituiti dal restauro di alcuni volumi [fig. 223], tra i quali una cinquecentesca edizione dell'*Opera omnia* di Bartolo da Sassoferrato.

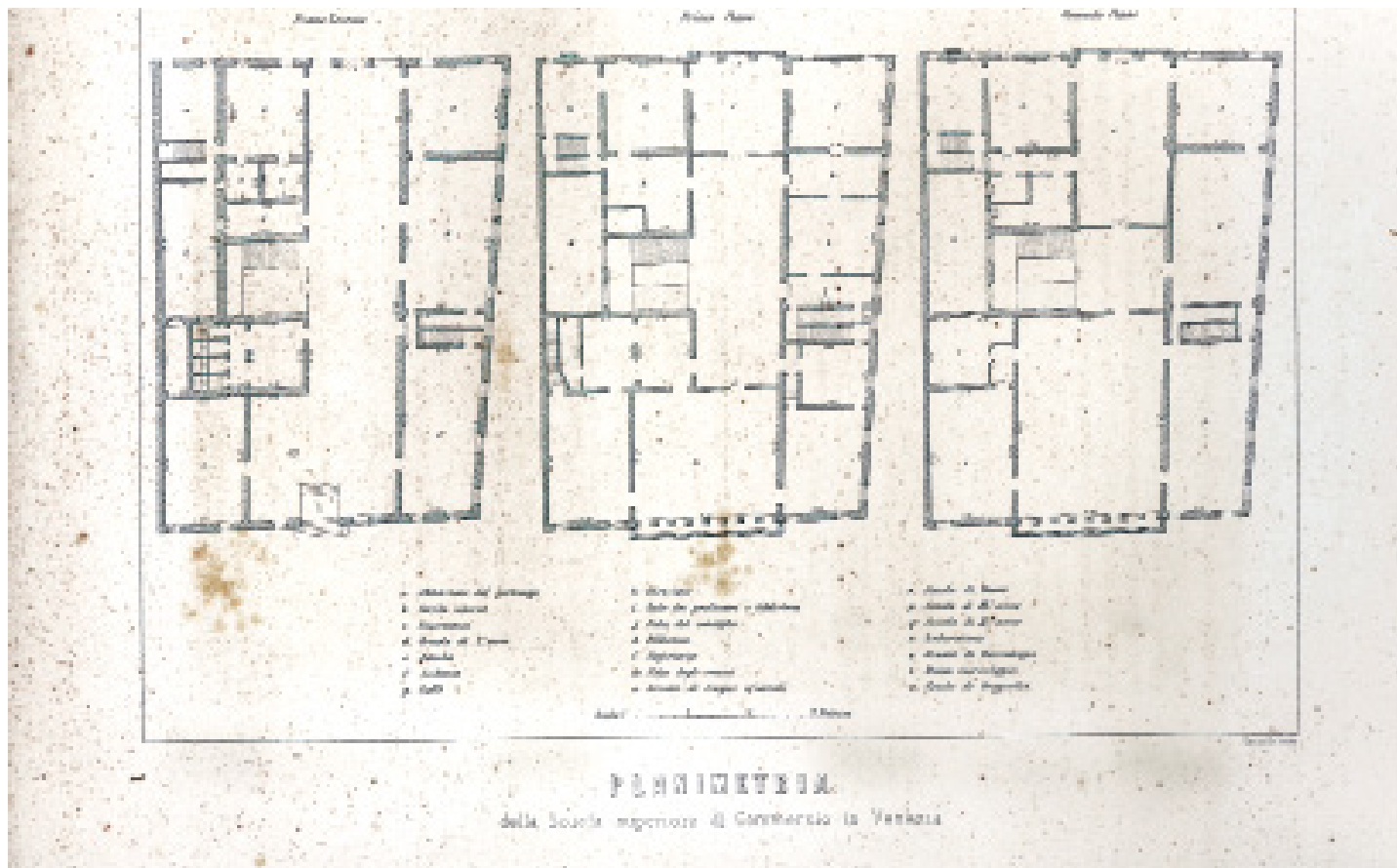

**Figura 199** Planimetria della Scuola superiore di Commercio in Venezia, 1871 (R. Scuola superiore di Commercio in Venezia [1871]. *La r. Scuola superiore di Commercio in Venezia: notizie e dati raccolti dalla Commissione organizzatrice per la esposizione internazionale marittima in Napoli aperta il 17 aprile 1871.* Venezia: Tipografia del Commercio di Marco Visentini, tra p. 88 e 89): si notano: al piano terra la «Scuola del 1. anno», il caffè e la «abitazione del portinajo». Al primo piano: la Direzione, la sala dei professori, la sala del consiglio e la biblioteca sul lato verso la corte; la sala degli esami sul lato verso il Canal Grande; la segreteria al centro. Al secondo piano: la Scuola di lingue orientali, la Scuola di Banco e la Scuola del 3. anno sul lato della corte; la Scuola di 2. anno al centro; la Scuola di merceologia con il laboratorio, il Museo merceologico e la Scuola di geografia sul lato verso il Canal Grande.

**Figura 200** Museo merceologico (particolare), 1891  
(R. Scuola superiore di Commercio in Venezia [1891].  
*La Regia Scuola superiore di Commercio in Venezia: notizie  
e documenti presentati dal Consiglio direttivo della Scuola  
all'Esposizione nazionale di Palermo, 1891-92.*  
Venezia: Ferd. Ongania edit., tra pp. 42 e 43).



MUSEO MERCEOLOGICO (particolare).





RICORDI MONUMENTALI.

**Figura 201** Ricordi monumentali: Deodati, Ferrara, Pascolato, 1911 (R. Scuola superiore di Commercio in Venezia [1911]. *La Regia Scuola superiore di Commercio in Venezia: notizie e documenti presentati dal Consiglio direttivo della Scuola all'Esposizione internazionale di Torino 1911.* Venezia: Istituto veneto di arti grafiche). Eduardo Deodati (1821-1896), «che primo ne propose la fondazione»; Francesco Ferrara (1810-1900), «principe degli economisti italiani»; Alessandro Pascolato (1841-1905), «giurista scrittore uomo politico».

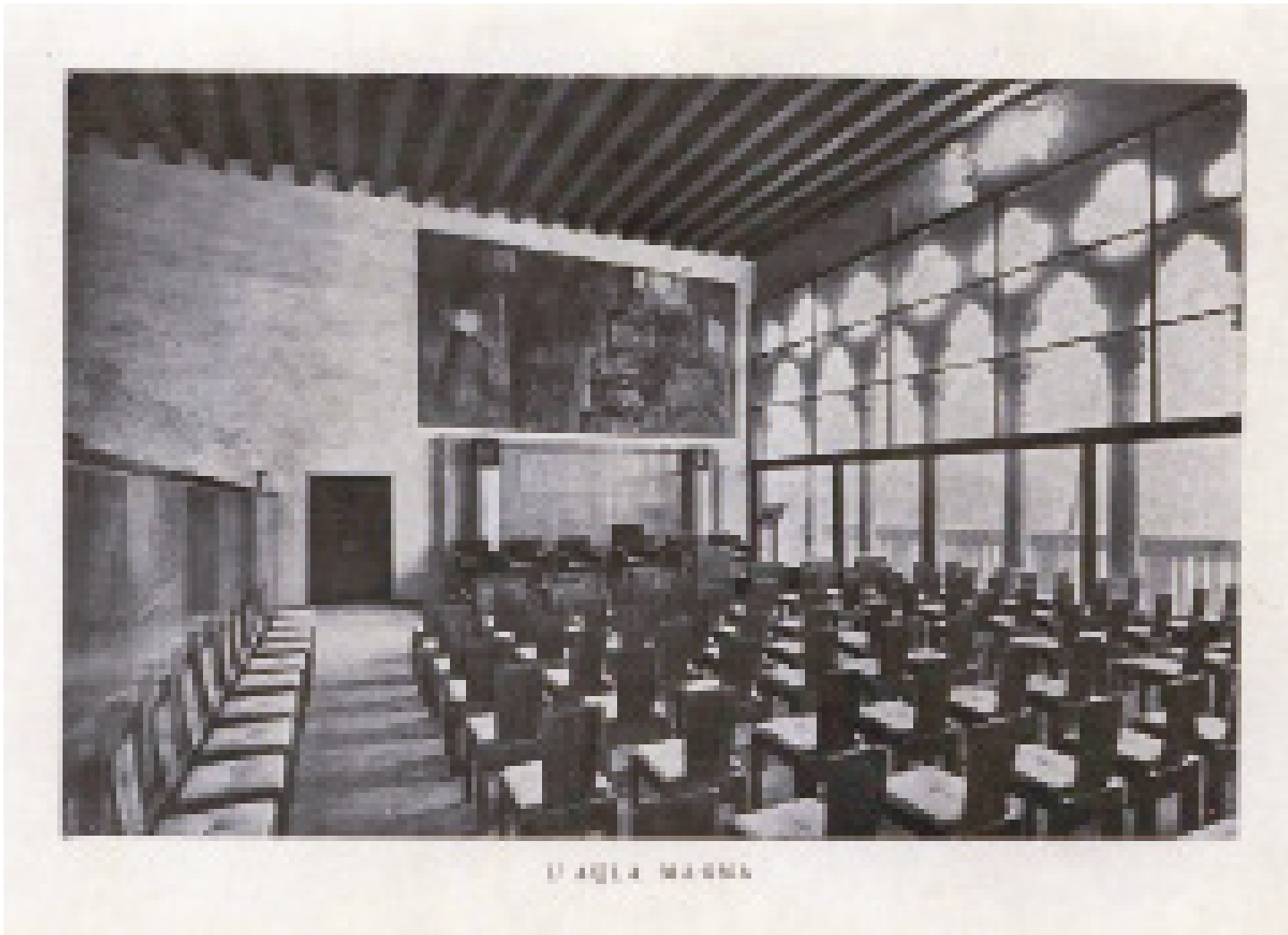

**Figura 202** Ca' Foscari, Aula magna, 1937 (R. Istituto superiore di Economia e commercio di Venezia [1937]. *Annuario del R. Istituto superiore di Economia e commercio di Venezia per l'a.a. 1936-1937*. Venezia, tra pp. 72 e 73). L'aula magna realizzata da Carlo Scarpa al secondo piano; sono riconoscibili le sedie disegnate dallo stesso Carlo Scarpa, l'affresco di Sironi, le colonne con le effigi del re e di Mussolini.



**Figura 203** *Sacrario dei caduti in guerra e nella lotta partigiana, 1947 (Annuario per gli a.a. dal 1943-1944 al 1947-1948. Venezia, 1948, tra pp. 42 e 43).* La statua della Niobe è opera dello scultore Napoleone Martinuzzi (1892-1977), che nel marzo 1944 venne selezionato tra altri artisti per la realizzazione del Sacrario; i lavori si svolsero dall'aprile 1944 al maggio 1945, ma la cerimonia d'inaugurazione del Sacrario avverrà solo l'11 novembre 1946. La Niobe è posta al centro della fontana, il cui scorrere dell'acqua rappresenta il suo pianto per la morte dei propri figli; la fontana è collocata al posto della vera da pozzo che originariamente occupava la corte interna [fig. 99]. Sulle lapidi collocate sotto il portico sono incisi i nomi dei caduti, per i quali si rinvia alle schede informative pubblicate nel database "I caduti cafoscarini" ([www.unive.it/niobe](http://www.unive.it/niobe)).

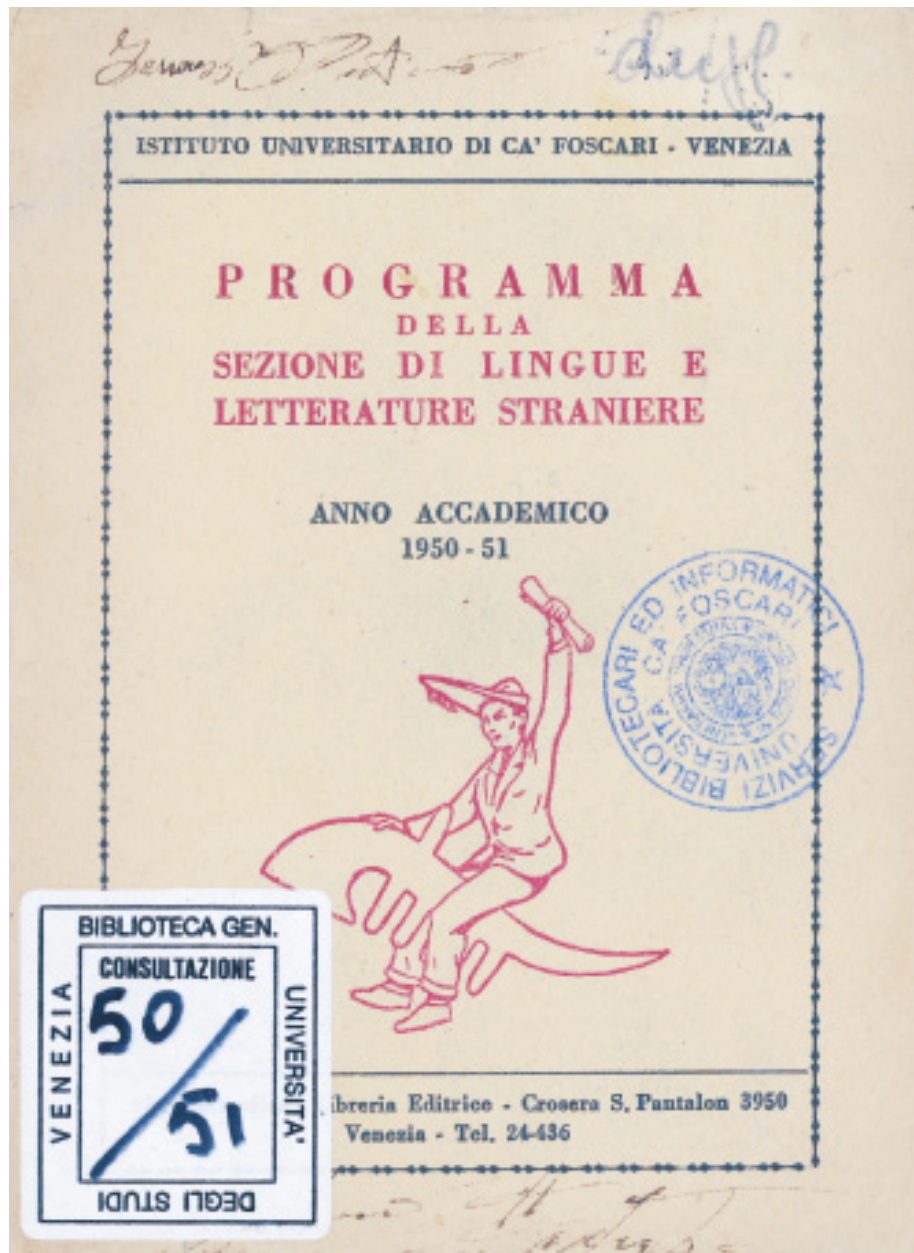

**Figura 204** Istituto universitario di Ca' Foscari, *Programma della sezione di Lingue e letterature straniere*, a.a. 1950-1951, Venezia, La Goliardica Libreria Editrice, 1950, copertina (Fondo storico, P.U. 540/23).

Sulla copertina il disegno di un goliardo veneziano che cavalca il tipico ferro da prua delle gondole.

La raccolta dei programmi dei corsi di studio conservata in biblioteca è di grande interesse per la ricostruzione della storia della didattica cafoscarina.



**Figura 205** Associazione degli antichi studenti della R. Scuola superiore di Commercio di Venezia, *Carta geografica degli aderenti (1° gennaio 1911)* (BollAS, supplemento al nr. 42, gennaio-marzo 1913, tra pp. 76 e 77). La maggior parte dei diplomati e dei professori si iscriveva all'Associazione degli antichi studenti che manteneva i contatti tra tutti attraverso la pubblicazione nel *Bollettino* di notizie e indirizzi relativi a ogni associato; in questa carta viene sintetizzato graficamente l'albo dei soci, diffusi in tutta Italia e in numerosi Paesi esteri di tutti i continenti.



Licenziandi del 1912 - 13

**Figura 206** Licenziandi del 1912-1913 (*BollAS*, nr. 49, marzo-luglio 1913, tra pp. 60 e 61). La fotografia del gruppo di studenti dell'ultimo anno con i propri professori è accompagnata da una velina che aiuta a identificare i nomi delle persone ritratte. Il *Bollettino* dell'Associazione ha pubblicato nel tempo molte di queste fotografie di gruppo, e anche singoli ritratti di studenti e di professori; il *Bollettino* rappresenta così una preziosa fonte iconografica degli studenti e dei professori.





**Figura 207** Stele per l'Impero e per i caduti in guerra d'Africa (*BollAS*, nr. 116, settembre-dicembre 1936, p. 11). Il 25 gennaio 1937 una stele per l'Impero e per i caduti in guerra d'Africa venne eretta in fretta nel cortile di Ca' Foscari dopo il sollecito inviato il 21 dicembre 1936 dal rettore Agostino Lanzillo a Carlo Scarpa. La stele riportava una frase tratta dal discorso di proclamazione dell'Impero tenuto da Mussolini il 9 maggio 1936 a Roma, dal balcone di Palazzo Venezia, seguita dai nomi di tre studenti caduti in Africa: «Tutti i nodi furono tagliati dalla nostra spada lucente e la vittoria africana resta nella storia della Patria integra e pura come i legionari caduti e superstiti la sognavano e la volevano. Il popolo italiano ha creato col suo sangue l'Impero. Lo feconderà col suo lavoro e lo difenderà contro chiunque con le sue armi. M. Figli di questa Scuola caddero per la fondazione dell'Impero: Manetti Eugenio, Makfud; Bellini Mario, Scirè; Bertoldi Gio., Mogadiscio. Professori e studenti posero XXV gennaio MCMXXXVII».



**Figura 208** Fabio Besta (1901-1902). *Computisteria mercantile: sunti delle lezioni tenute del [!] professore Fabio nob. Besta della R. Scuola sup. di Commercio di Venezia: anno scolastico 1901-1902.* [Venezia]: Litografia Luigi Kirchmaier (Fondo storico, Cont 75/220, frontespizio).



Contornato 1/2

Alfonso de Pietri - Tonelli  
del R. Istituto Superiore di Scienze Economiche e Commerciali  
di Venezia.

# III Commercio estero sotto l'aspetto statistico.



Istituto Veneto di Arti Grafiche - Venezia

**Figura 209** Alfonso De Pietri-Tonelli (1920).  
*Il commercio estero sotto l'aspetto statistico: lezioni  
di politica commerciale, anno scolastico 1919-20  
(corso speciale)*. Venezia: Istituto veneto di arti  
grafiche (Fondo storico, Cont 75/78, copertina).



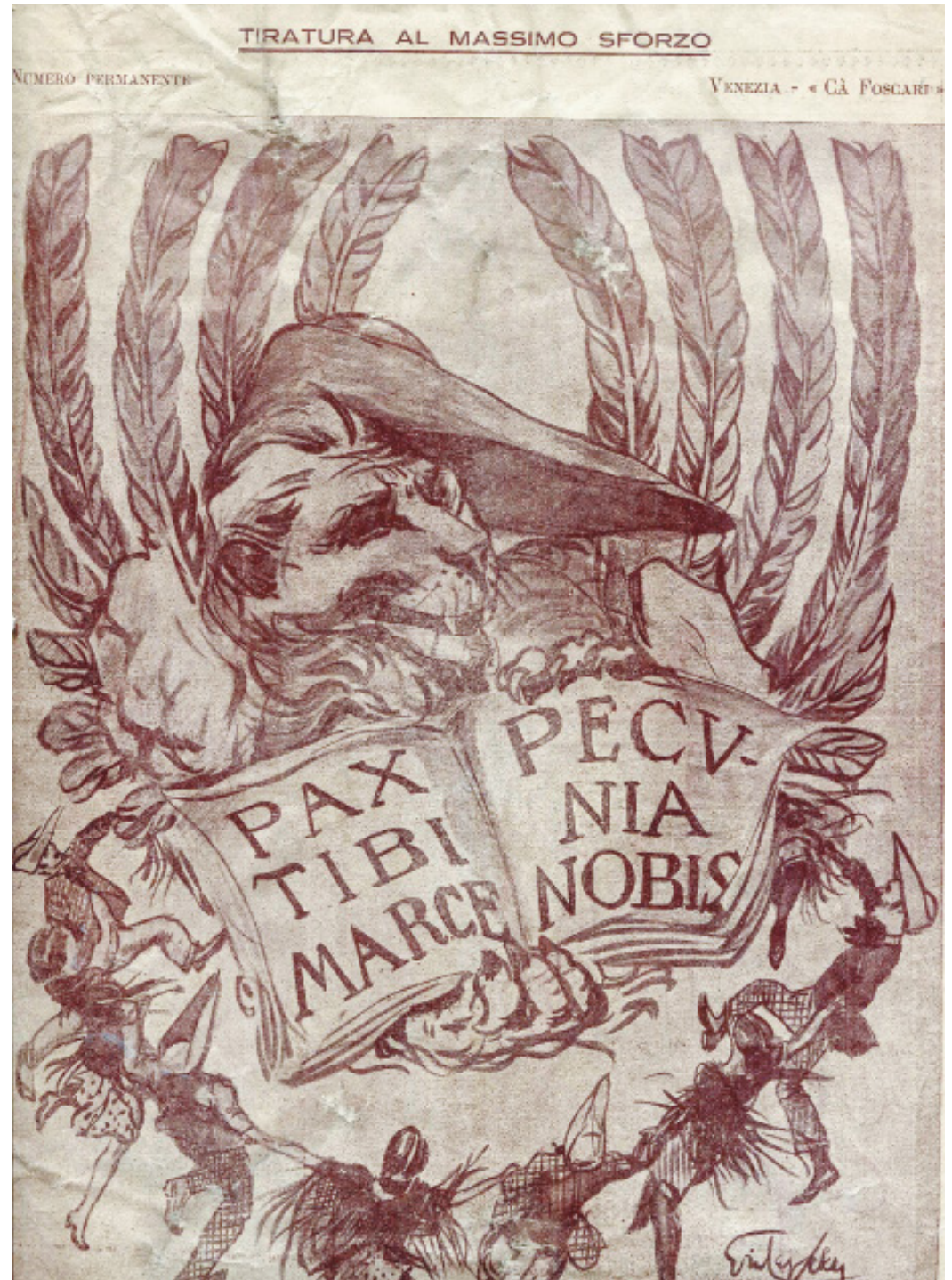

**Figura 210** *Pax tibi Marce pecunia nobis*: numero permanente, Venezia, Ca' Foscari: *tiratura al massimo sforzo*. Venezia, 1924 (Padova: Stediv) (Fondo storico, Misc. A.1321, copertina). Numero unico di una rivista goliardica cafoscarina; il titolo in latino riprende satiricamente il motto latino presente nel simbolo di Venezia, il leone di San Marco («pax tibi Marce evangelista meus»). Il comitato di redazione era formato dai quattro studenti cafoscarini Achie Andrei, Giulio Cesare Cabianca, Pietro Lotti, Lorenzo Bertozzi; gerente responsabile: Paolo Pezzato; copertina disegnata dal pittore e docente all'Accademia di Belle Arti Gian Maria Lepsky, caricature disegnate dallo scultore Giovanni Dureghello e dal pittore Marco Novati.

L'esemplare conservato in biblioteca è pervenuto nel 2015 per dono di Gian Vittorio Bartolucci e proviene dalla biblioteca personale di Athos Bartolucci, che fu studente cafoscarino dal 1923 al 1928 e che è ritratto in caricatura a p. 11 (in veste del giudice nella vignetta in alto).

Durante il periodo fascista, nel 1927, anche le associazioni goliardiche come quasi tutte le associazioni studentesche vennero soppresse e sostituite dai Gruppi universitari fascisti nati nel 1920.



**Figura 211** *Laudes Evangeliorum: sacra rappresentazione in due tempi tratta da testi anonimi perugini del XIV sec.*, a cura di Giovanni Poli. Venezia, La tipografica [1962] (Fondo storico, Misc. B.6100). La compagnia teatrale cafoscarina venne fondata nel 1949 grazie all'entusiasmo e alla passione del regista teatrale Giovanni Poli (1917-1979) e alla lungimiranza dell'allora rettore Gino Luzzatto. Le prime rappresentazioni furono eseguite nell'Aula magna al secondo piano di Ca' Foscari, fino all'allestimento del teatro nel salone di Ca' Giustinian dei Vescovi, inaugurato nel marzo 1953. Molte furono le tourn ee della compagnia teatrale anche all'estero, tutte di grande successo; tra queste, per esempio, una tourn ee in America Latina nel 1962 (che fu la tourn ee ufficiale del governo italiano in Sud America). La compagnia continu  le sue attivit  con molti successi fino al 1974, quando venne chiusa in seguito a problemi logistici ed economici, per poi risorgere con il nuovo Teatro Ca' Foscari nel 2011 [fig. 72].





**Figura 212** Giovanni Antonio Tagliente. *Opera di Gioanneantonio Taiente che insegna a scriuere di molte qualita di lettere intitulata Lucidario. Lo presente libro insegna la vera arte delo eccellente scriuere de diuerse varie sorti de lettere le quali se fano per geometrica ragione & con la presente opera ognuno le potra imparare impochi [!] giorni per lo amaistramento, ragioni, & essempli, come qui sequente vedrai. Opera del tagliente nouamente composta cum gratia nel anno di nostra salute 1524. [Venezia, 1524], frontespizio a c. 1v (Fondo storico, Antichi, 13.D.1). Esemplare legato in pergamena, con note manoscritte a margine e con nota di possesso manoscritta sul foglio di guardia finale: «Alvise Bonfadini al ponte dei Fuseri». Il veneziano Giovanni Antonio Tagliente fu autore di manuali di calligrafia, tra i quali questo, conosciuto come «Lucidario», in prima edizione nel 1524.*

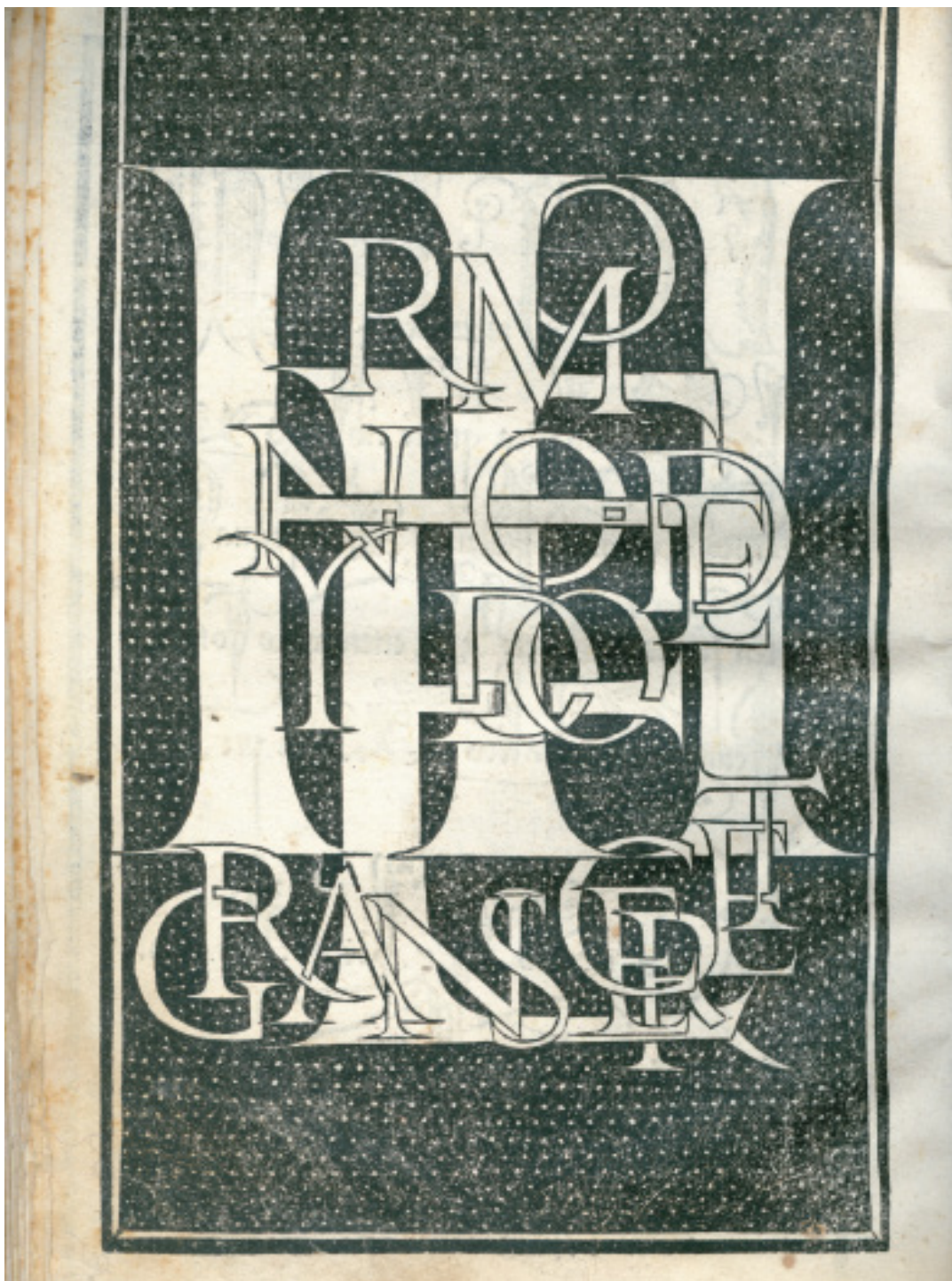

**Figura 213** Giovanni Antonio Tagliente.  
*Lucidario* [1524], c. 14v  
(Fondo storico, Antichi, 13.D.1).

**Figura 214** Giovanni Antonio Tagliente. *Luminario di arithmetica. Considerando io Ioanni Antonio Taiente quanto e necessaria cosa a li nostri magnifici gentilhomeni & adaltri mercatanti el laudabile modo de tenere conto de libro dopio cioe, el zornale, el libro con lalphabetto secondo el consueto de questa inclita citta di Venetia, io qui seguendo con l'aiuto del mio carissimo compagno Aluise da la Fontana, vi daremo lo amaestramento che con facilita lo potrete imparare, laqual opera ancor sara di molta utilita vniuersalmente ad ogniuno, come ne lopera vedereti.* [Venezia], 1525 (Fondo storico, Antichi, 13.D.2): esemplare legato in pergamena, con note manoscritte a margine, mutilo degli ultimi tre fascicoli e legato con il *Libro maistrevole* dello stesso autore; sul dorso: Taiente, *Zornale*. Il *Luminario di aritmetica*, composto da Tagliente insieme ad Alvise Fontana, costituisce un importante contributo per la storia della ragioneria.

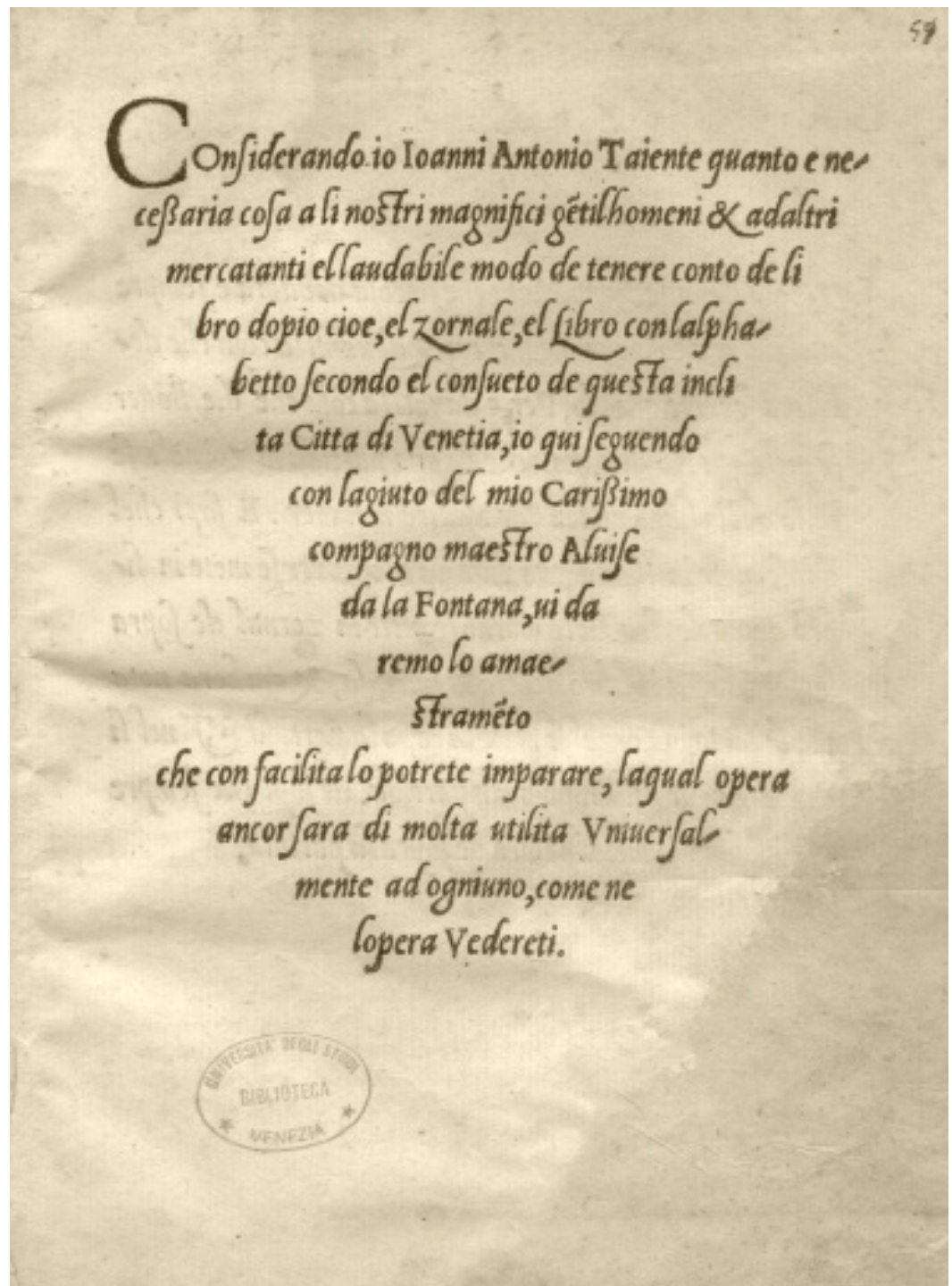





**Figura 215** Hendrik Adriaan van Reede tot Drakenstein (1637?-1691). *Hortus Indicus Malabaricus...* Amstelodami, sumptibus Joannis van Someren, et Joannis van Dyck, 1678-1703, v. 2, tav. 1 (Fondo storico, Antichi, 11.D.2-13 /2). Opera in dodici volumi; i nomi delle piante sono espressi in latino, malabarico, arabo e sanscrito (bramano); le tavole sono disegnate da Antonius Jacobus Goedkint e incise da Bastiaen Stoopendaal (1637-1693). Trattato botanico sulle proprietà medicinali della flora della costa del Malabar, compilato da Hendrik van Rheede, governatore del Malabar olandese dal 1669 al 1676.

**Figura 216** Bartolo da Sassoferrato.  
*Consilia, quaestiones, et tractatus...* [Venezia],  
 1548, frontespizio (Fondo storico, Antichi, 12.A.38).  
 Frontespizio stampato in rosso e nero,  
 in cornice xilografica di tipo giuridico,  
 con insegna del leone passante; marca tipografica  
 di Girolamo Scoto all'interno di un'iniziale ornata  
 a c. 2e v; emissione con nuovo frontespizio, attribuita  
 a Girolamo Scoto, dell'edizione: Venetijs,  
 per Baptistam de Tortis, 1529. Esemplare restaurato  
 nel 1986 dal laboratorio di restauro dell'abbazia  
 di Praglia; coperta membranacea restituita  
 dal restauro (manoscritto liturgico in gotica rotunda).





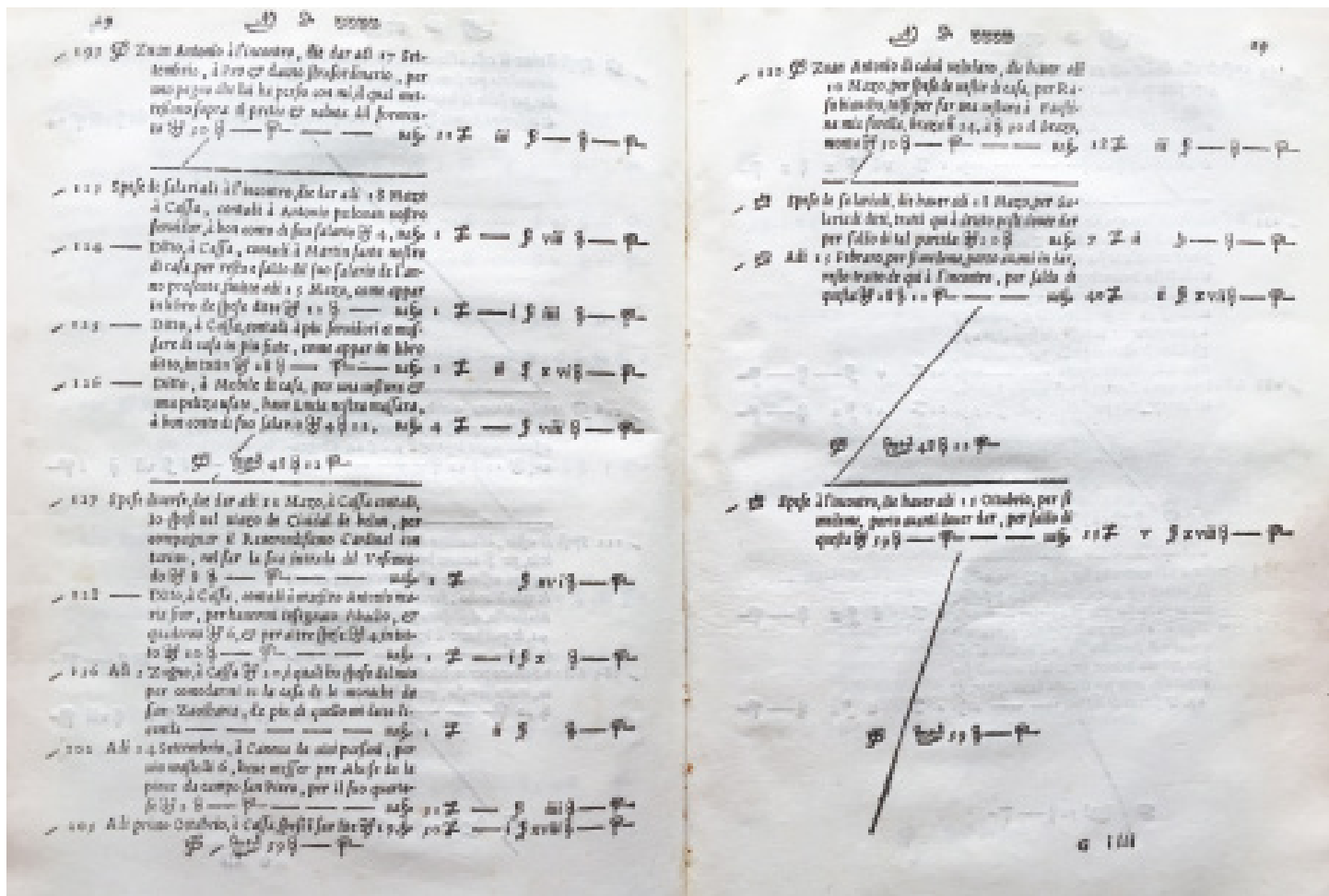

**Figura 217** Domenico Manzoni. *Quaderno doppio col suo giornale, nouamente composto, & diligentissimamente ordinato, secondo il costume di Venetia...* [Venezia, Comin da Trino], 1554 (In Vinegia, per Comin da Trino di Monferrato, 1554), cc. F<sub>v</sub>-G<sub>r</sub> (Fondo storico, Antichi, 13.C.4). Esemplare legato in pergamena; acquistato personalmente dal prof. Pietro Rigobon e pagato dall'Economato nel maggio 1930 (Lit 60). Con quest'opera divulgativa il veneziano Domenico Manzoni, teorico della ragioneria, espone l'ordinamento delle operazioni mercantili secondo il metodo di Venezia, con esempi di partita doppia in una azienda mercantile veneziana.



① 1 de mercantia 7  
 Quello che monta ① 1 de mercantia  
 alli sottoscritti pretij la lira.

L' amontar		L' amontar	
2z	1z—8—6	1	2z 4z—8 6z 8
2z	2z—8—6	2	2z 5z—8 8z 4
2z	3z—8—6	3	2z 6z—8 10z —
2z	4z—8—6	4	2z 7z—8 11z 8
2z	5z—8—6	5	2z 8z—8 13z 4
2z	6z—8—6	6	2z 9z—8 15z —
2z	7z—8—6	7	2z 10z—8 16z 8
2z	8z—8—6	8	2z 11z—8 18z 4
2z	9z—8—6	9	2z 12z 1—8 —
2z	10z—8—6	10	2z 13z 1—8 8
2z	11z—8—6	11	2z 14z 1—8 3z 4
2z	12z—8—6	12	2z 15z 1—8 5z —
2z	13z—8—6	13	2z 16z 1—8 8z 8
2z	14z—8—6	14	2z 17z 1—8 6z 4
2z	15z—8—6	15	2z 18z 1—8 10z —
2z	16z—8—6	16	2z 19z 1—8 11z 8
2z	17z—8—6	17	2z 20z 1—8 13z 4
2z	18z—8—6	18	2z 21z 1—8 15z —
2z	19z—8—6	19	2z 22z 1—8 16z 8
2z	20z—8—6	20	2z 23z 1—8 18z 4
2z	21z—8—6	21	2z 24z 2—8 —
2z	22z—8—6	22	
2z	23z—8—6	23	
2z	24z—8—6	24	
2z	25z—8—6	25	

Nessuno ardisca di stampare, nè far stampare, nè fa-  
 pata veder per anni 5 sotto pena de ducati do-  
 per opera, & perder tutte le opere a chi contrafa-  
 cesse nel dominio dell' Illustriss. Sign. di Venetia  
 Et chi accuserà sia tenuto secreto, & hauer debbi-  
 vn terzo della condennason, & vn terzo all' Arse-  
 nal nostro, & l'altro terzo sia del magistrato che  
 rà la efecution, come in esso Priuilegio appar.

**Figura 218** Giovanni Mariani. *Tariffa perpetua con le ragion fatte per scontro di qualunque mercadante si voglia, che dimostra quanto monta ogni quantità de cadauna mercantia ad ogni precio, si a peso come a numero. Buona per ogniuno in Venetia, Dalmatia, & altri luoghi; negli quali si ragiona, & si spende a moneda venetiana. Et è buona per Verona... doue si ragiona, & si spende a moneda imperiale, & bressana...* (Stampata in Venetia, per Francesco Rampazetto, ad instantia de l'autore Zuane Mariani, 1572), c. 6v-7r (Fondo storico, Antichi, 12.B.3): frontespizio in cornice xilografica. Esempiare legato in pergamena, con ex libris «Collegii SS. Rosarii». Le 'tariffe' erano manuali rivolti ai mercanti come strumento pratico di calcolo per stabilire il prezzo delle mercanzie secondo i cambi delle monete di conto circolanti nei vari territori.



**Figura 219** Emanuel Sweerts (1552-1612). *Florilegium Emanuelis Sweerti Septimonti Bataui Amsteddami commorantis, tractans de variis floribus, et aliis indicis plantis ad viuum delineatum in duabus partibus, et quatuor linguis concinnatum. Prostat venale vna cum floribus et plantis ipsis, apud ipsum autorem, Eman. Sweertium cuius officina ante curiam Francofur. 1612. Impressum Francofurti ad Moenum, apud Anthonium Kempner, sumptib. autoris, 1614-1615, frontespizio del v. 1 (Fondo storico, Antichi, 11.C.47): frontespizio inciso. Esemplare con legatura coeva in pergamena; frontespizio e tavole colorate a mano. Emanuel Sweert (1552-1612) era un mercante e collezionista di piante esotiche che giungevano nel porto di Amsterdam da tutto il mondo; aveva un vivaio e nel 1612 era presente alla fiera di Francoforte, in occasione della quale fece stampare il *Florilegium*, un vero e proprio catalogo commerciale di piante, contenente un elenco in latino, olandese, tedesco e francese di 560 varietà di bulbose e piante da fiori, illustrato con 110 tavole calcografiche.*



**Figura 220** Claes Janszoon Vooght. *De Nieuwe Grootte Lichtende Zee-Fakkel*. La nuova, y grande relumbrante antorcha de la mar... En Amsterdam, en casa de Joannes van Keulen, mercader de libros, y cartas marinas..., en el Cabo del Puente Nuevo, en la insignia del Piloto Coronado [1695-1704]. Parte 3: *Della nuova, e grande illuminante face del mare, parte terza...*  
 In Amsterdam, appresso Giovanni van Keulen, mercante di libri, e carte maritime, habitante alla parte orientale del Ponte Nuovo, all'insegna del Piloto Coronato [1695], frontespizio inciso (Fondo storico, Antichi, Atlanti 59). Questo monumentale portolano olandese comprende istruzioni nautiche, carte generali e particolari, piani dei porti e vedute di costa, con l'obiettivo principale di offrire informazioni dettagliate e funzionali alla praticità del navigare in ragione delle nuove conquiste coloniali e delle attività delle Compagnie delle Indie Orientali e Occidentali. Il primo volume descrive i mari settentrionali dall'Olanda fino allo Stretto di Hudson. Il secondo volume è dedicato alla navigazione dal Mare del Nord dalle coste europee continentali fino alle Isole di Capo Verde. Il terzo volume descrive il Mediterraneo che rivestiva particolare importanza come crocevia dei traffici tra l'Oriente e l'Occidente. La sua traduzione italiana, pubblicata nel 1695 e ristampata nel 1705, è dovuta al patavino Mosè Giron; l'edizione in italiano si compone della sola parte terza in italiano, unita alle parti seconda, quarta e quinta in spagnolo; la parte prima non fu mai tradotta né in spagnolo né in italiano.





leaf. 8. 8.

JULII  
PONTEDERÆ  
PISANI

Philosophi, & Medici  
COMPENDIUM  
TABULARUM BOTANICARUM,  
in quo Plantarum CCLXXII  
Ab eo in Italia nuper detectarum recensentur.

*Accessit ejusdem Epistola ad Cl. Vir. GUILIELMUM  
SHERARDUM Anglum, Botanicos nostræ  
atatis Principem, in qua et de his, et de  
aliis Tabulis aliis edendis agitur.*

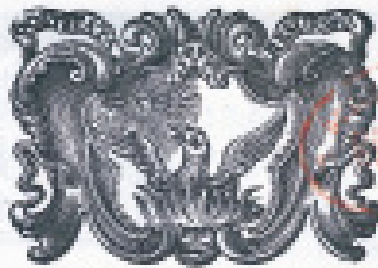

PATAVII • TYPIS SEMINARIÏ • MDCCXVIII •  
Apud Joannem Manfrè.  
SUPERIORUM PERMISSU, et PRIVILEGIO.

*Donatomi li 16. Marzo 1718 - Dalla mano  
Mani del celebre, e stud. o autore*

**Figura 222** Giulio Pontedera (1688-1757). *Compendium tabularum botanicarum...* Patavii, typis Seminarii, apud Joannem Manfrè, 1718, frontespizio (Fondo storico, Antichi, 12.F.59). Sul frontespizio la marca tipografica di Manfrè: una fenice sul rogo rivolta al sole, in cornice, con motto in nastro «Post fata resurgo». Esemplare con legatura coeva in pergamena; nota manoscritta sul frontespizio: «Donatomi li 16 marzo 1718 dalle stesse mani del celebre, e stud.o autore».





**Figura 223** Foglio di un manoscritto su pergamena proveniente probabilmente da un manoscritto liturgico in gotica italiana databile alla fine del XIII-inizi del XIV secolo e contenente un frammento dell'epistola ai Galati. Il foglio era stato utilizzato come coperta per una legatura ed è stato restituito dal restauro, eseguito nel 1986 dal laboratorio di restauro dell'abbazia di Praglia, del volume: Du Moulin, Charles (1500-1566). *Tractatus commerciorum, et vsurarum, redditumque pecunia constitutorum, et monetarum...* Compilatore Gaspare Caballino... Venetiis [al segno della Fontana], 1576 (Fondo storico, Antichi, 12.F.53): opera di Du Moulin, riveduta ed emendata per motivi di censura dal Cavallini, che se ne attribuì la paternità. Esemplice legato in pergamena; note manoscritte a margine; nota di possesso manoscritta sul frontespizio e sul colophon: «Ex libris Caroli Aloysij Ferrarij Viquerientis» (Carlo Luigi Ferrari, di Voghera, sseconda metà del XVII secolo).



**Figura 224** Bartolomeo Olives (fl. 1532-1589), Carta nautica del Mediterraneo, manoscritto su pergamena, 1538 (Fondo storico, Manoscritti, carte nautiche): carta nautica del Mediterraneo con l'Atlantico settentrionale fino all'Islanda e alla Scandinavia e la costa africana fino a sud di Rodoloto, e isole atlantiche. La carta, che misura 60 × 92 cm, è manoscritta su pergamena e sottoscritta e datata in un cartiglio da Bartolomeo Olives in Maiorca 1538. Ha due centri principali, uno situato al centro del Tirreno con rosa dei venti e con 16 centri secondari (5 dei quali con rosa dei venti), l'altro situato a ovest della Spagna. Le linee di costa sono ad archi di cerchio e cunei, in marrone ripassati in rosso; i toponimi sono in marrone e rosso. L'ornamentazione, ricca e coloratissima, comprende isole, stendardi, figure di animali, navi e tende da accampamento; ai punti cardinali sono inserite otto teste di putti. Bartolomeo Olives, cartografo attivo dal 1532 al 1589, apparteneva a una famosa famiglia di cartografi di Maiorca; intorno alla metà del XVI secolo trasferì la propria attività dapprima a Venezia e Palermo, poi a Messina e nel 1589 a Marsiglia. Questa carta nautica fu donata alla Scuola superiore di Commercio da Giovanni Battista Cadorin nel 1868 (*Gazzetta di Venezia*, nr. 53 del 25 febbraio 1869, p. 202); fu esposta alla mostra geografica nazionale tenuta in occasione del terzo Congresso geografico internazionale a Venezia nel 1881, e nella mostra tenuta in occasione del sesto Congresso geografico italiano a Venezia nel 1907. La carta è stata restaurata nel 1980.





**Figura 225** Pier Giovanni Capello (fl. 1733-1737). *Principj, ovvero Massime regolatrici di commercio, raccolte da documenti degli autori antichi e moderni, fondate sù la pratica de' popoli, e nazioni più studiose di commercio* [Venezia, 1733-1737?], manoscritto, frontespizio (Fondo storico, Antichi, I.A.34): datazione basata su nota manoscritta di Fabio Besta [fig. 226]. Legatura in pergamena. Nota di possesso manoscritta sul frontespizio: «Est Laurentii Seguso, Angeli filius, Venetia»; note manoscritte firmate da Seguso sul verso del frontespizio e a p. [24]. Lorenzo Seguso (fl. 1859-1886), figlio di Angelo, era originario di Venezia; fu architetto, archeologo, scultore e studioso di storia veneziana.

**Figura 226** Pier Giovanni Capello. *Principj* [Venezia, 1733-1737?], manoscritto [fig. 225], nota manoscritta di Fabio Besta sull'autore e sull'opera, su foglio incollato all'interno della copertina anteriore del manoscritto. La datazione del manoscritto si basa su questa nota bestana.

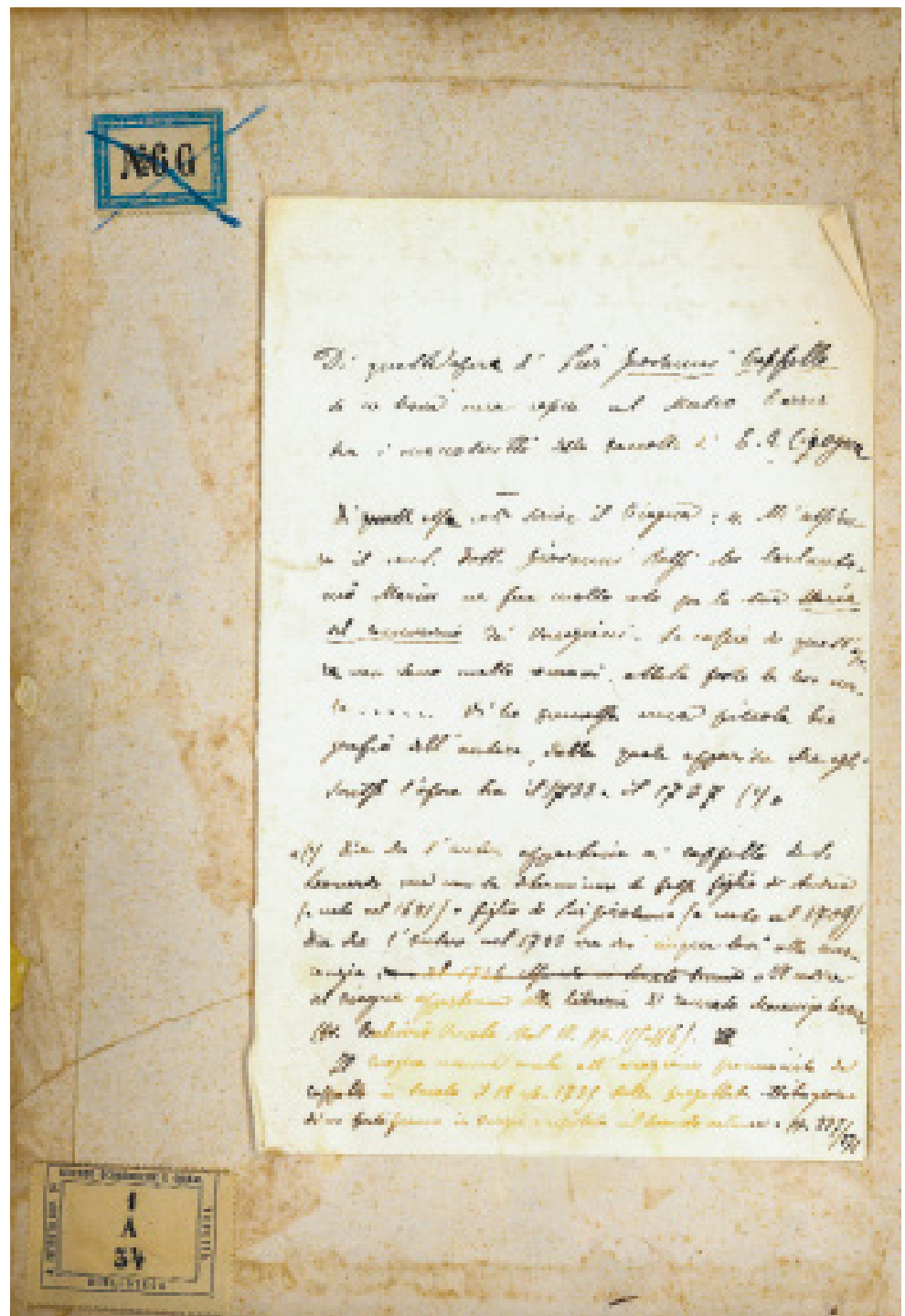



**Figura 227** Francesco Ferrara (1810-1900). *Dubbi sulla Statistica*. Palermo, presso Francesco Spampinato, 1835, frontespizio (Fondo storico, 1.1.74). Il venticinquenne Francesco Ferrara si inserisce nel dibattito sulla nuova disciplina Statistica con questi suoi *Dubbi* del 1835, nei quali affronta le relazioni metodologiche tra la Statistica e l'Economia, polemizzando con la concezione della Statistica espressa da Melchiorre Gioia. Per il Ferrara il ruolo della Statistica è successivo e ancillare rispetto alla Scienza economica.



**Figura 228** Exposition universelle (1873, Vienna), Commission impériale japonaise. *Notice sur l'empire du Japon et sur sa participation à l'Exposition universelle de Vienne, 1873*, publiée par la Commission impériale japonaise; accompagnée d'un album photographique. Yokohama, Imprimerie de C. Lévy, 1873 [*Album photographique*]. [Yokohama, 1872-1873], c. [7]: *Mikoshi et objets qui accompagnent* (Fondo storico, 10.A.37). Volume composto da 61 fotografie (ognuna con misure 11 × 17 cm), con didascalie in francese, incollate su carte legate a fisarmonica. Fotografie di oggetti, prodotti e manufatti rappresentativi della cultura giapponese; probabile fotografo Michael Moser (1853-1912). Il Mikoshi è un piccolo santuario portatile shintoista utilizzato nei cortei religiosi per trasportare le divinità durante celebrazioni e feste; pieno di ornamenti, con ringhiera, tetto e pilastri, sembra un palazzo regale in miniatura. Il volume fu probabilmente donato alla Regia Scuola superiore di Commercio in Venezia il 23 novembre 1873 in occasione dell'inaugurazione del primo corso di Lingua giapponese, presenti i ministri giapponesi accreditati a Roma e a Vienna.

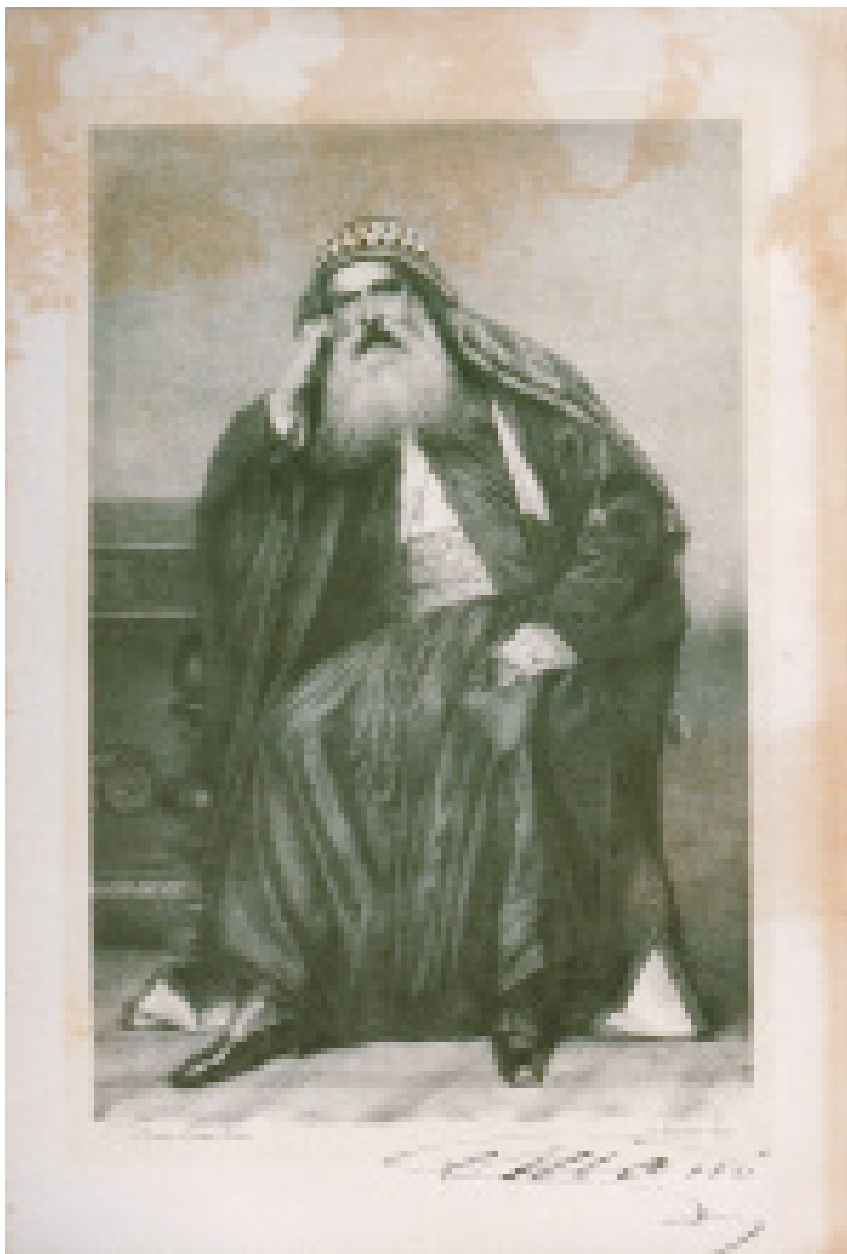

**Figura 229** Ritratto con firma di Giovanni Miani; da Giovanni Miani (1810-1872). *Il viaggio di Giovanni Miani al Monbuttu*, note coordinate dalla Società geografica italiana [a cura di M. Camperio con pref. di C. Correnti]. Roma: Tip. G. Civelli, 1875 (Fondo storico, Misc. B.311). Estratto da *Bollettino della Società geografica italiana*, 12, 1875, pp. 231-76. L'esploratore veneziano Giovanni Miani (Rovigo, 17 marzo 1810-Tangasi, 21 novembre 1872) tra il 1859 e il 1861 organizzò una spedizione in Africa alla ricerca delle sorgenti del Nilo, all'epoca sconosciute; nel 1871 partecipò a una spedizione nel Mombuto (Zaire) come esperto scientifico e cercatore di specie animali da inserire nello zoo di Khartoum di cui era diventato direttore.

**Figura 230** Richard Ehrenberg, Fukuda Tokuzō (trad.) (1898), *Kōtō shōgyō kyōikuron* 高等商業教育論 (Sull'insegnamento commerciale superiore). Tōkyō: Kōtō shōgyō gakkō. Frontespizio in giapponese (Fondo storico, Misc. B.363). Titolo in francese tratto dal frontespizio manoscritto dal curatore e traduttore T. Fukuda (1898). *L'enseignement supérieur commercial en Europe et en Amérique: édition japonaise d'une brochure de professeur R. Ehrenberg «Handelshochschulen 2», avec une introduction et conclusion par Tokuzō Fukuda, agrégé en assistant à la Faculté de Commerce de Tokio. Tokio: Faculté de Commerce de Tokio pour circulation gratuite.* Il volume è la traduzione in giapponese di *Handelshochschulen. 2. Denkschrift über die Handelshochschule* [Hrsg.] Richard Ehrenberg, Braunschweig, 1897. Nel 1899 Fukuda Tokuzō (1874-1930) venne a Venezia per partecipare al «Congresso internazionale dell'insegnamento commerciale» tenutosi a Ca' Foscari nel maggio 1899. In quell'occasione donò alla Scuola questo volume da lui tradotto in giapponese relativo all'insegnamento commerciale in Europa e nelle Americhe. Fukuda Tokuzō fu tra i pionieri della moderna Scienza economica in Giappone, e in seguito alla sua visita a Venezia iniziò uno scambio tra Ca' Foscari e l'allora Scuola superiore di Commercio di Tōkyō (Tōkyō Kōtō Shōgyō Gakkō 東京高等商業学校), oggi Università Hitotsubashi, per la cui organizzazione Fukuda prese a modello proprio la Regia Scuola superiore di Commercio di Venezia.

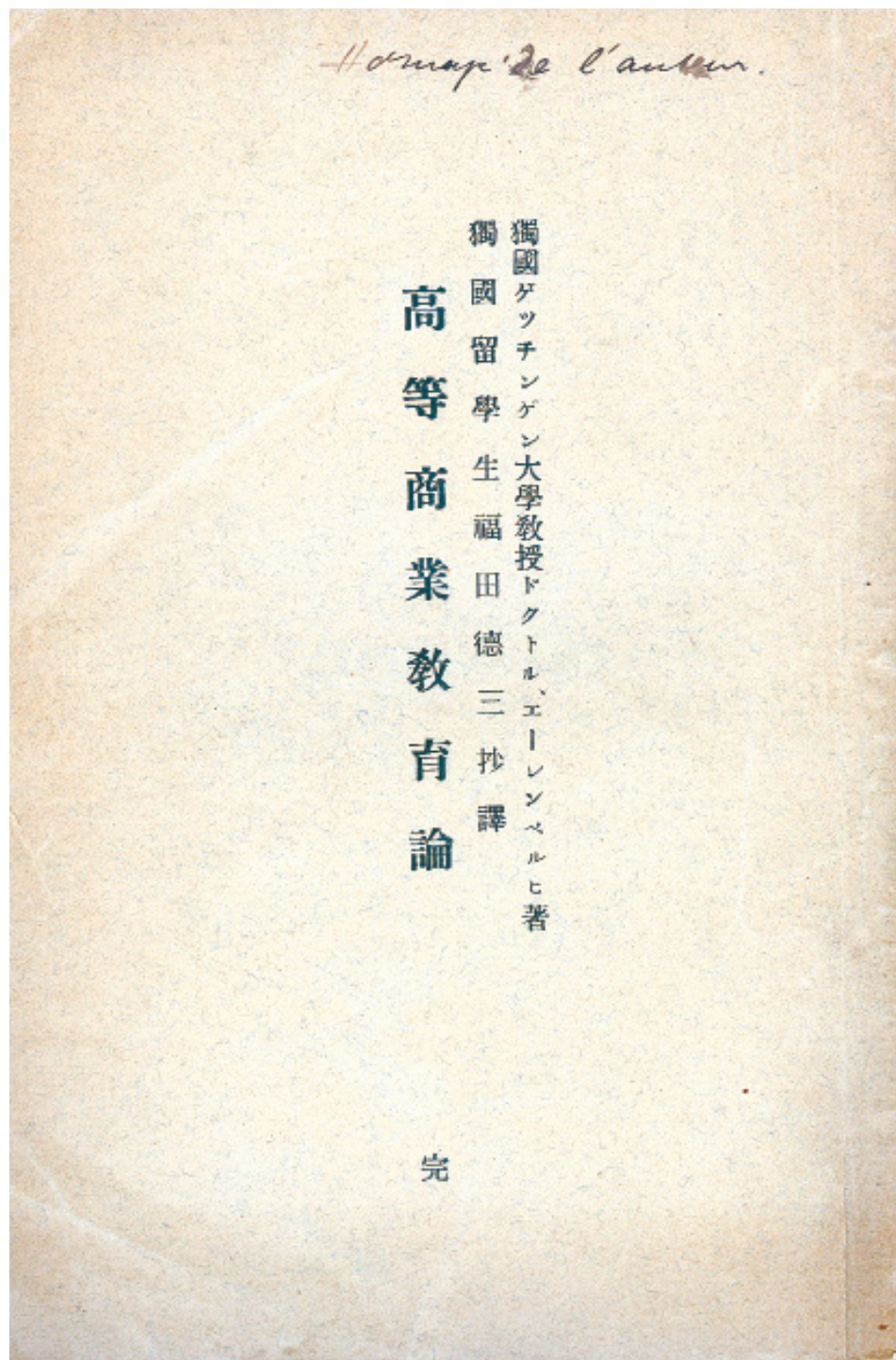





**Figura 231** Giulio Gattinoni (1906). *La poesia al Giappone*: lettura tenuta al Liceo moderno di Napoli il 26 maggio 1906. Napoli: Tipografia Melfi & Joele, copertina (Fondo storico, Misc. B.248). Dedicata manoscritta sulla copertina: «Alla R. Scuola superiore di Commercio, omaggio dell'allievo. G.G.». Giulio Gattinoni, uno dei primi studenti veneziani di giapponese, divenne docente di giapponese al Circolo filologico di Venezia e successivamente all'Istituto orientale di Napoli (1907-1910); autore nel 1890 di una grammatica giapponese della lingua parlata, nel 1906 pubblicò questa antologia di poesia giapponese tradotta in italiano, in modo da affiancare alla conoscenza linguistica, quale strumento di interesse prettamente commerciale, anche l'approccio alla cultura letteraria giapponese. Giulio Gattinoni fondò la libreria antiquaria e casa editrice veneziana «Libreria Aldo Manuzio», a Sant'Apollinare, attiva tra il 1888 e il 1903 (della libreria è noto, tra l'altro, un catalogo commerciale di incunaboli del 1899).

**Figura 232** Pietro Silvio Rivetta e Terasaki Takeo (1911). *Grammatica teorico-pratica della lingua giapponese parlata: con testo ed esercizi graduati, conversazioni e piccolo dizionario*, di Pietro Silvio Rivetta e di Takeo Terasaki; con prefazione di Guglielmo Berchet. Venezia: Premiate officine grafiche del cav. Carlo Ferrari, copertina (Fondo storico, Misc. B.640). Un grande contributo allo sviluppo dell'insegnamento della lingua giapponese a Venezia fu dato dal pittore Terasaki Takeo (1883-1967), professore madrelingua che dal 1908 (era allora studente all'Accademia di Belle Arti) fino al 1922 insegnò lingua giapponese alla Scuola, sebbene a periodi alterni. Di grande rilievo questa sua grammatica del 1911, nella cui prefazione troviamo una sintesi storica dell'insegnamento del Giapponese nella Scuola veneziana, con i nomi dei primi professori giapponesi che si susseguirono alla cattedra di Lingua giapponese: Yoshida Yōsaku nel 1873-1875 (interprete del consolato generale giapponese a Venezia, e successivamente funzionario del Ministero degli Affari esteri a Tokyo), Ogata Korenao nel 1876-1877, il pittore Kawamura Kiyō nel 1878-1881, lo scultore Naganuma Moriyoshi nel 1881-1887, Itō Heizō nel 1887-1888 (già studente cafoscarino, vi divenne poi docente; tornato in Giappone insegnò letteratura italiana a Tokyo), fino allo stesso Terasaki Takeo.

Era stato il conte Alessandro Fè d'Ostiani, ambasciatore in Giappone (1871-1877), a consigliare al Ministro degli Affari Esteri giapponese la città di Venezia come sede per il Consolato generale in Italia; il console Nakayama Jōji arrivò a Venezia nel marzo 1873 e, su proposta di Fe' d'Ostiani, la Regia Scuola superiore di Commercio avviò lo stesso anno il primo corso di Lingua giapponese, affidandolo a insegnanti madrelingua.







**Figura 233** Stemma di possessore non identificato: stemma inquartato, nel 1° e 3° a due gigli con aquila al cantone, nel 2° e 4° a due bande, sul tutto al leone rampante; sormontato da elmo caricato di grifone. Lo stemma è impresso in oro al centro del piatto anteriore della legatura coeva in pergamena degli otto volumi di atlanti del Blaeu: Joan Blaeu (1596-1673). *Novum ac magnum theatrum urbium Belgicae liberae ac foederatae [Theatrum Belgii]. Toonneel der Steden van de Vereenighde Nederlanden, met hare Beschrijvingen*, uytgegeven by Joan Blaeu [Amsterdam, Joan Blaeu, 1652], 2 v. (Fondo storico, Atlanti 60-61). Willem Jansz Blaeu (1571-1638). *Theatrum orbis terrarum, seu Novus atlas. [Nieuwe Atlas]. Toonneel des aerdrycx, ofte Nieuwe Atlas, dat is Beschryving van alle Landen. Nu nieulycx uytgegeven*, door Wilhelm en Iohannem Blaeu. Amsterdami, apud Iohannem Guiljelmi f. Blaeu, 1648-1655, 6 v. (Fondo storico, Atlanti 62). Gli otto volumi furono donati nel 1868 alla Regia Scuola superiore di Commercio di Venezia dal libraio veneziano Lorenzo Gattei (*Gazzetta di Venezia*, nr. 54 del 26 febbraio 1869, p. 206).

GERARDI BLASII

AMSTELÆDAMENSIS,

Medic. Doct. & Prof. Ordin.

ANATOMIE  
ANIMALIUM,

Terrestrium variorum, Volatiliū, Aquatiliū,  
Serpentum, Insectorum, Ovorumque,  
structuram naturalem

Ex Veterum, Recentiorum, propriisque Observationibus  
proponens,

FIGURIS VARIIS ILLUSTRATA.

*Hieronimus Zannichelli Possessor — mi costò s. v  
senza la legatura*



AMSTELODAMI,

Sumptibus Viduae JOANNIS à SOMEREN,  
HENRICI & VIDUAE THEODORICI BOOM

MDCLXXII

**Figura 234** Nota di possesso del naturalista Gian Girolamo Zannichelli (1662-1729), sul frontespizio del volume: Gerard Blaes (1626?-1692). *Anatome animalium*... Amstelodami, sumptibus viduae Joannis à Someren, Henrici & viduae Theodori Boom, 1681, frontespizio (Fondo storico, 12.G.38). Esemplare legato in pelle, con dorso con impressioni in oro e titolo breve *Blasii Anatome animalium*; nota di possesso manoscritta sul frontespizio «Hieronimus Zannichelli possessor, mi costò s. v senza la legatura». Gian Girolamo Zannichelli (1662-1729) fu un farmacista, chimico, botanico e naturalista; a Venezia nel 1690 rilevò la spezieria «All'Ercole d'oro» a Santa Fosca; si dedicò in particolare alla botanica, raccogliendo e studiando numerosi esemplari di piante, oltre che di fossili e minerali, nelle sue escursioni in Veneto e in Istria, fra le quali quella all'inesplorato Monte Cavallo nelle prealpi bellunesi, che salì per primo, insieme a Pietro Stefanelli, nel 1726.



**Figura 235** Nota di possesso di Giacomo Soranzo (1686-1761), sul foglio di guardia del volume: F. Dassié. *Description générale des côtes de l'Amérique... Des peuples qui les habitent, du tempérament de l'air, de la qualité des terres & du commerce...*, par le sieur Dassié prêtre, chanoine de S. Ruf. A Rouen, chez Bonaventure le Brun, imprimeur dans la cour du Palais, 1677, foglio di guardia (Fondo storico, 11.F.13). Esemplare legato in pelle; nota di possesso manoscritta sul foglio di guardia: «1723, Di Giacomo Soranzo». Giacomo Soranzo (1686-1761), senatore della Repubblica Veneta, raccolse nella sua biblioteca quattromila manoscritti e ventimila libri a stampa; nel 1780 i libri a stampa della sua biblioteca, divisa tra i suoi eredi, vennero messi in vendita e dispersi.

**Figura 236** Ex libris di Friedrich Mautner, incollato all'interno della copertina anteriore del primo volume di: Giovanni Battista Giraldi (1504-1573). *Hecatommithi, ouero Cento nouelle di Gio. Battista Giraldi Cinthio, nobile ferrarese...* In Venetia, appresso Euangelista Deuchino, & Gio. Battista Pulciani, 1608 (Fondo storico, 13.D.6).

Quest'opera, acquistata per la Biblioteca cafoscarina nel 1956 presso la libreria Gonnelli di Firenze, proviene dalla biblioteca del matematico Friedrich Mautner (1921-1996), noto per le ricerche sulla teoria della rappresentazione dei gruppi, l'analisi funzionale e la geometria differenziale.

Ebreo emigrato dall'Austria, studiò al Dublin Institute for Advanced Studies nel 1944-1946, all'Institute for Advanced Study (IAS) di Princeton nel 1946-1947; nel 1948 conseguì un dottorato di ricerca alla Princeton University; insegnò alla Johns Hopkins University di Baltimora, all'Università di Parigi e in Italia.

L'ex libris rappresenta uno studio con scrivania e libreria, e un cartiglio con la scritta: «Ex libris dr. Friedrich Mautner. Tanta è la potenza dei libri, tanta la dignità e la divinità, che se non fossero i libri, noi saremmo tutti huomini ignoranti. Card. Bessarione».

Card. Bessarione».

